Director:
MARIANO SANZ
Jefe de Redacción:
VENTURA CORDERO
Servicio Cablegráfico
PRENSA ASOCIADA

Números de la Central Telefónica de "DIARIO DE COSTA RICA"
2220 - 4042 - 3252
Dirección Postal
Apartado "D"

Diario de COSTA RICA

AÑO XXXVII Nº 11.971
JUEVES 12 DE ENERO DE 1956
ENGLISH LANGUAGE SECTION PAGE 6

EDICION DE HOY: 12 PAGINAS
PRECIO:
Suscrición mensual ₡ 5.00
Número suelto entre semana 0.25
Domingo 0.35
SAN JOSE - COSTA RICA
America Central.

AVION DE "ALA DE ANILLO"

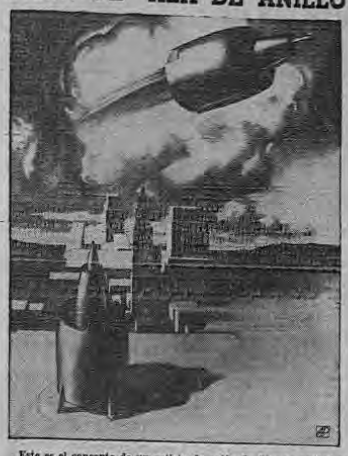

Este es el concepto de un artista de avión de "ala de anillo" para el cual la oficina de Estudios Navales ha concedido contrato de experimentos a la Kaman Aircraft Corporation, de Bloomfield, Connecticut. También llamado avión de "ala-anular" el ala es el anillo de afuera en forma de barril, abierto en ambos extremos. El cuerpo más pequeño del avión está instalado adentro y al volar el aire pasa tanto por dentro como por fuera del ala. Los ingenieros dicen que se cree subirá verticalmente, como helicóptero, o que volará horizontalmente como avión corriente, utilizando ya sean "chorros" o hélices. — Telefoto de la Prensa Asociada.

EISENHOWER PIDE A SU PUEBLO QUE DESPIERTE A LA LUCHA

—Es necesario, agrega, que los norteamericanos se percaten de la necesidad urgente de una victoria del mundo libre en la lucha económica con el comunismo

—La declaración fué leída por Dulles en su conferencia noticiosa y tiene por objeto conseguir apoyo para los proyectos de ayuda al extranjero solicitada por el Presidente al Congreso

—Dulles dijo que el gobierno del Presidente Eisenhower vió tres veces la guerra "frente a frente" y la evitó tomando "fuertes medidas", decisiones enérgicas, según declaraciones que hiciera la revista "Life"

—Las ocasiones en que evitó la guerra fueron: al ensanchar la guerra coreana; la entrada a la guerra en Indochina y la cuestión de Formosa

(Por Warren ROGERS Jr.)

WASHINGTON, enero 11. (AP) —El Presidente Dwight Eisenhower exhortó hoy al país para que "despierte" y se percate de la necesidad urgente de una victoria del mundo libre en la lucha económica con el comunismo.

"La derrota en esta pugna pudiera ser tan desastrosa como la derrota en una carrera armamentista —dijo una declaración respaldada por el Presidente. Podríamos perder esta lucha económica a no ser que el país en su totalidad se dé cuenta de todo su significado".

Uno de los principales objetivos de la declaración fue claramente el de conseguir apoyo para los proyectos de ayuda al extranjero de Eisenhower que tropezarán con dificultades en el Congreso. El senador demócrata por Georgia, Walter F. George, por ejem-

——Pasa a la PAGINA DOCE

Pospuesta Tramitación del Nuevo Contrato para la Construcción de la Interamericana

—A efecto de que la comisión dictaminadora plantée a los personeros de la Public Roads las observaciones que se han hecho a la contratación, la Asamblea aprobó una moción de los diputados Echandi y Muñoz Fonseca, que suspende su tramitación hasta el martes próximo

—Las observaciones, hechas por diputados de la Oposición, se concretan a los siguientes puntos: número de trabajadores extranjeros que podrán ser contratados, manejo de los fondos, exoneración de responsabilidad por daños a terceros o a la propiedad para los empleados de la Public y cita de leyes del Congreso de los Estados Unidos, que nadie conoce

—En relación con el punto tercero, dijo el diputado Valladares que la exoneración que se pretende está en contradicción flagrante con el artículo 68 de la Constitución, que dice que "no podrá hacerse discriminación respecto al salario, ventajas o condiciones de trabajo entre costarricenses y extranjeros"

—Desechada la revisión planteada por el diputado Echandi sobre su moción para el pago del empréstito con el Eximbank, el asunto quedó tramitado en segundo debate. — Aprobados los dictámenes sobre los proyectos de lucha contra la malaria y de autorización a las oficinas expedidoras de giros para que deduzcan las cuotas correspondientes a la Asociación de Profesores de Segunda Enseñanza

—El diputado Echandi le enmendó la plana al Directorio al exigir que se debía poner en discusión, antes de cualquier otro asunto, el proyecto de contrato para la construcción de la carretera

En su sesión celebrada ayer, al los trabajos de construcción de la carretera interamericana, la Asamblea Legislativa aprobó una moción de los diputados Echandi y Muñoz Fonseca, por la cual se suspende la tramitación del asunto hasta el martes próximo, a efecto de que la comisión dictaminadora de obras públicas— plantee a los personeros de la Public Roads Administration en San Jo-

——Pasa a la Pagina OCHO

1246 TRABAJADORES ESPECIALIZADOS PARA LA CARRETERA INTERAMERICANA

—La gran mayoría de esos trabajadores, que comprende a operadores de equipo pesado, choferes, torneros, carpinteros de primera clase, etc., tendrá que ser contratado en el extranjero, en opinión de la Public Roads Administration

—No obstante, al diputado Valladares le preocupa que se vaya a dejar sin efecto, en la nueva contratación, el artículo 13 del código de trabajo, que obliga a las empresas extranjeras a contratar no menos del noventa por ciento de trabajadores costarricenses

Mil doscientos cuarenta y seis trabajadores especializados se necesitarán en los trabajos de construcción de los tramos finales de la carretera interamericana, sección de Costa Rica. La gran mayoría de esos trabajadores, en opinión de los personeros de la Public Roads Administration en San José, tendrá que ser contratada en el extranjero, esto es, en los Estados Unidos, no obstante las prevenciones del artículo 13 del Código de Trabajo, que obliga a las empresas extranjeras que operan en el país a contratar a trabajadores costarricenses en la proporción del 90 por ciento de la totalidad de sus empleados.

Al hacer cita del estudio hecho por la Public Roads Administration, dijo el diputado Valladares Mora, en la sesión celebrada ayer por la Asamblea Legislativa, que no obstante el llamado de atención que hacen los personeros de la Empresa, a él le preocupa que no se vaya a cumplir con lo dispuesto por el artículo 13 del código laboral, por lo que sugiere un estudio exhaustivo del asunto, a efecto de que se trate de solucionar el problema en la mejor forma posible.

Cito el señor Valladares: en a-

——Pasa a la PAGINA CUATRO

ENCIENDE LA POLITICA PANAMEÑA EL PROCESO POR EL ASESINATO DE REMON

El partido liberal, desde la oposición, acusa al gobierno de no haber querido descubrir a los verdaderos responsables; y la coalición gubernamental responde que digan los liberales quiénes son los asesinos

El manifiesto de la Coalición Patriótica contra el Partido Liberal lo firman el Presidente Arias, la señora viuda de Remón y don Alejandro Remón

PANAMA, Enero 10.

Se está encendiendo dramáticamente la campaña política, la

——Pasa a la PAGINA DOCE

Los Tribunales me Están Dando la Razón a mí y no al Sr. Otón

—POR EJEMPLO: LA PROCURADURIA APELO DEL AUTO EN QUE EL JUEZ PENAL DE ALAJUELA DECRETO LA SUSPENSION DE PROCEDIMIENTOS EN EL LLAMADO PROCESO DINAMITERO

—La Sala Primera Penal, resolviendo sobre mis solicitudes a favor de Jorge Carrión C., Ramón Carvajal F. y Mario Mora Marín, dice que solo por medio de sobreseimiento es posible dictar la amnistía y que en todo caso el juzgador debe decir que la resolución es consultable, de donde resulta que lo de Alajuela está viciado de nulidad

—A don Otón le pasa como al pequeño Simoncito, amigo de mi infancia, quien por echarle todo el hilo al papelote en una estrecha callejuela, se le quedaba pegado en los alambres. — Nuevas declaraciones que sobre el tema de la amnistía nos hizo ayer el Lic. don Guillermo Ortiz S.

¡Cuánto diera don Otón Acosta por detener el tiempo! Porque en este ajetreo de si el Acuardo que concedió Amnistía es eficaz para que lo apliquen los Tribunales o no, el tiempo ya trabajando a favor de mi tesis y en contra de la suya. Mi empeñosa tesis de que el Acuerdo es inaplicable y de que es necesario dictar una ley especial que contemple en su totalidad tan complejos problemas jurídicos, como lo son los que nacen de los procesos políticos que nos ocupan, va encontrando confirmación a medida que las manecillas del reloj se mueven. Por ejemplo: hoy la Procuraduría General de la República APELO del auto en que el señor Juez de Alajuela decretó la suspensión de procedimientos en el llamado proceso dinamitero. Pero ha de entenderse que tal apelación no lleva el objeto de oponerse a la aplicación de la amnistía, sino, al contrario, el de conocer el criterio de los Tribunales Superiores, que son los llamados a encauzar por la senda correcta, la tramitación

——Pasa a la Pagina OCHO

—Consecuentemente la resolución debe expresar que es consultable, previo estudio de cada caso en que se considere procedente la gestión respectiva

—La amnistía y el indulto general, son causas que extinguen la acción penal, de acuerdo con la ley vigente. — Conceptos del trascendental pronunciamiento dictado por la Sala Primera Penal de la Corte, que confirma el fundamento de las críticas al Acuerdo de Diciembre

Gran sensación produjo ayer en los círculos políticos la resolución dictada por la Sala Primera Penal de la Corte, al quedar redactada en los términos en que la consignó nuestro colega La HORA.

Se trata de la resolución de las 15 y 20 horas del 5 de enero, ante la gestión promovida por los ciudadanos Mario Mora Marín, Jorge Carrión Conejo y Ramón Carvajal, quienes pidieron de a-

——Pasa a la PAGINA DOCE

SOLAMENTE POR SOBRESEIMIENTO DEFINITIVO PUEDEN LOS JUECES DECRETAR LA AMNISTIA

Apeló el Procurador Penal

—La resolución del Juez de Alajuela, suspendiendo procedimientos en proceso de dinamiteros. Se complica cada día más la aplicación del acuerdo de amnistía

El Procurador de lo Penal, Lic. Otto Rojas procedió ayer a plantear apelación respecto del auto del Juez Penal de Alajuela, por medio del cual, el citado funcionario judicial ordenó suspensión de procedimientos en el proceso de los llamados dinamiteros.

Estima la Procuraduría que no cabe en forma alguna tal suspensión, y presentará oportunamente su argumentación respectiva para ante el tribunal superior competente.

Como podrá apreciar el lector a través de esta y otras informaciones que insertamos en esta edición, se complica cada vez más la aplicación del acuerdo de amnistía.

₡ 200.000 PARA EL TRIBUNAL SUPREMO DE ELECCIONES

En reunión que efectuarán mañana los integrantes de la comisión electoral del Congreso con los miembros del Tribunal, se conseguirá la venia de éstos para plantear al Ejecutivo la necesidad de que envíe el proyecto de ley correspondiente a la Asamblea

Los ₡ 200.000 serán empleados en la compra de tarjeteros, índices y mobiliario especial para el Registro Civil

Con la venia del Tribunal Supremo de Elecciones, los diputados integrantes de la comisión especial electoral de la Asamblea Le-

——Pasa a la PAGINA DOCE

Tarifas de restaurantes sujetas a la aprobación del Instituto de Turismo

—El Gerente del "ICT" convocó a los propietarios de tales establecimientos para notificarlos al respecto. Los interesados plantearon algunas observaciones que el señor Leer prometió atender

Atendiendo a una atenta invitación de la Gerencia del Instituto Costarricense de Turismo se celebró en horas de la tarde de ayer en el Salón Dorado del Aeropuerto de La Sabana una reunión a la que fueron invitados los propietarios y administradores de los principales restaurantes de la ciudad capital.

El Gerente del ICT Sr. Leer les explicó todos los proyectos que tiene en mente realizar ese organismo y los que ya está haciendo, para atraer al país a mayor número de viajeros. Les dió cuenta que ya los grupos organizados comenzarán a venir dentro de pocas semanas en forma permanente, así como de las diferentes convenciones internacionales que se celebrarán en San José en el presente año.

El ICT tiene el deseo ferviente de que se mejoren en todo lo posible el servicio de los restaurantes y se acelere el mismo. Explicó a los presentes que de acuerdo con la ley orgánica, el ICT debe aprobar las tarifas de estos establecimientos. A fin de que

——Pasa a la PAGINA CUATRO

El sábado se inaugurará Primer Seminario Nal. de Educación Obrera

—Ha sido organizado con la cooperación de los ministerios de Trabajo y Educación, la Universidad, el Punto 4° y la "ORIT"

—Durará cuatro semanas y será atendido por 35 dirigentes sindicales de las diversas organizaciones existentes en el país

Un evento de la mayor importancia para el movimiento sindical costarricense tendrá lugar en los próximos días. Se trata del primer Seminario Nacional de Educación Obrera, cuya inauguración se llevará a cabo el próximo sábado a las siete y media de la noche, en la Escuela República de Chile.

Este Seminario, destinado a la capacitación de dirigentes y administradores sindicales, a fomentar el interés de los trabajadores por las ciencias sociales y a dar-les conocimientos básicos para la defensa de los principios e ideales del sindicalismo democrático, ha sido organizado con la cooperación del Ministerio de Trabajo, el Ministerio de Educación, la Universidad de Costa Rica, el Punto Cuatro y la Organización Regional Interamericana de Trabajadores.

El Seminario tendrá una duración de cuatro semanas y será atendido por 35 dirigentes sindicales, miembros de la Rerum No-

——Pasa a la Página OCHO

25 DIPUTADOS COBRAN MIL DOLARES CADA UNO POR LA CONDENA A GUIZADO EN PANAMA

Lo atribuyen a gastos de representación por la sesión especial celebrada por la Asamblea Legislativa en la cual se condenó al Presidente Guizado

Informa el diario "Ecos del Valle", que se publica en David, Chiriquí, lo siguiente:

PANAMA, (Especial). — Ha aumentado el número de Diputados de la Asamblea Nacional que están exigiendo —cada día con mayor enfasis— mil balboas para cada uno, como gastos de representación por la sesión especial celebrada en el mes de marzo del pasado año para juzgar al ex-Presidente de la República Ingeniero José Ramón Guizado y condenado por complicidad en el crimen del dos de enero.

El pequeño número inicial se

——Pasa a la PAGINA DOCE

LA DEFENSA INTERAMERICANA SE TRATARA EN REUNION DE MINISTROS DE DEFENSA EN GUATEMALA

El Subsecretario de la Defensa de Guatemala, Coronel Mendoza vino a hacer la invitación. Ahora será la conferencia a las tres áreas: Norte; Centro América y el Caribe y América del Sur

El cuatro del mes en curso nos visitó una Delegación Guatemalteca presidida por el señor Subsecretario de Estado de Guatemala, Coronel Mendoza. Esta Delegación llegó al país con el fin especial de hacer la invitación

——Pasa a la PAGINA DOCE

ESPERA "MOP"

QUE LA ASAMBLEA APRUEBE EROGACION DEL SOBRANTE DE PARTIDO PARA CARRETERA A GUAPILES

Con motivo de haber quedado un remanente de la partida destinada a la construcción de la carretera Guapiles-San José, seor

——Pasa a la Página OCHO

Audaz estafador chileno se presume que se encuentra en nuestro país

En Panamá estuvo durante varias semanas realizando valiosísimas compras que pagaba con cheques sin fondos

Su nombre es Victor J. Carrasco y en Panamá creen que salió rumbo a Costa Rica

PANAMA, enero 11. (Por Jacobo G. María. Corresponsal de DIARIO DE COSTA RICA).

VICTOR J. CAFFARENA, ESTAFADOR CHILENO realizó una visita de trascendental importancia en cada uno de nuestros países. En efecto, este hábil estafador después de haber permanecido unas cuantas semanas en la República de Panamá realizando valiosas compras que pagaba con cheques sin fondos, salió de nuestro país rumbo a la hermana República de Costa Rica.

Víctor J. Caffarena inventó un magnífico cuento con el cual pudo engañar no solamente a los empresarios del hotel en el cual se hospedó, sino también a valiosísimos comerciantes. Se hizo pasar como un millonario que viajaba por América comprando ca-

——Pasa a la PAGINA DOCE

"ODECA"

PONE A PRUEBA LA SUPRESION DE PASAPORTES

Con motivo de la romería a Esquipulas se dirigió a las Cancillerías Centroamericanas, solicitándoles entregar a todos los romeros, tarjetas de turismo o permisos colectivos, sin costo alguno

Los ministros de Relaciones contestaron que se habían dirigido a las autoridades de migración de sus respectivos países para que prestaran todas las facilidades del caso.

TELEGRAMA CIRCULAR

San Salvador 11 de enero 1956
A DIARIO DE COSTA RICA
Facilidades migratorias para la romería a Esquipulas. Boletín de

——Pasa a la PAGINA DOCE

SENSACIONES DE LA POLITICA

ROMPE CON EL GOBIERNO FRANK MARSHALL

—Ataca, asimismo, la candidatura de Orlich, diciendo: "Otros tratan de sacar ventaja de un sacrificio que fué sincero, para, constituyéndose en dueños de él, formar un patrimonio que les sirva para hacer su carrera política, a costa de algo que a ellos nada les ha costado, sino a las masas populares, a las que lanzan cada vez que el régimen y, sobre todo ellos, se ven en peligro"

—"NUESTRO PAIS NO AGUANTA EL PESO DEL ENORME PRESUPUESTO QUE, HOY POR HOY, AGOBIA A LA NACION"

—"Es nuestro criterio que hay demasiada burocracia y exceso de Juntas e Institutos que absorben gran parte de ese presupuesto."—"La elevación es enorme escala de los impuestos ha perjudicado notablemente el bienestar nacional, pues nos encontramos frente a un gobierno rico y un pueblo empobrecido." — (LEA TEXTO EN PAGINA CUATRO)

MAÑANA SE PRONUNCIARA EL CONSEJO DE EDUCACION SOBRE LA MOCION MONGE ALFARO

—En la sesión celebrada el martes anterior no fué posible conocer del trascendental asunto por cuanto el autor de la proposición, que tiende a dividir el sistema educativo costarricense en tres ciclos, no pudo asistir a la misma

—No obstante que la noticia no tiene carácter oficial, estamos en capacidad de informar que el Consejo no acogerá la tesis del profesor Monge

En su sesión ordinaria de mañana martes se pronunciará el Consejo Superior de Educación sobre la trascendental moción presentada por el profesor Carlos Monge Alfaro, que tiende a dividir el sistema educativo costarricense en tres ciclos de cuatro años cada uno, y cuyo texto completo publicamos en nuestra edición del martes.

Como lo dijimos en nuestra información exclusiva del martes, ese día se iba a producir el pronunciamiento del Consejo; pero tal cosa no fué posible por no haber podido asistir a la sesión el autor de la proposición, señor Monge Alfaro.

No obstante que la noticia no tiene carácter oficial, por conversaciones que hemos tenido con personeros del magisterio nacional en relación con la tesis del señor Monge, entendemos que el Consejo no la acogerá por consi-

——Pasa a la PAGINA DOCE

Este documento es propiedad de la Biblioteca Nacional "Miguel Obregón Lizano" del Sistema Nacional de Bibliotecas del Ministerio de Cultura y Juventud, Costa Rica.

Diario de Costa Rica
(Decano de la Prensa Nacional)
Fundado en 1919
Se publica en la ciudad de San José, República de Costa Rica, editado por la Empresa "Diario de Costa Rica, S. R. L." Dirección: Calle Alfredo Volio, Av. Fernández Güell. Números de la central telefónica: 4042 - 2220 - 3252. Apartado D.

Dirección Cablegráfica: "DIARIO"

DIRECTOR:— MARIANO SANZ

JEFE DE REDACCION: VENTURA CORDERO

AGENTE DE ANUNCIOS: Lic. MAX ACOSTA

Cuerpo de Redacción: Francisco Ma. Núñez, Edgar León, Guido Fernández S., Fernando Naranjo, Francisco Boteia R., Guido Sánchez y María de los Angeles Prada.

Información Internacional: Belfort Sancho G. Traductor: Orilio Arguello. Sección Inglés: Sara C. Wheeler.

Fotógrafo: Mario Roa. Corresponsal Gráfico Viajero: Don Juan M. Victory.

Corresponsales extranjeros: Panamá Max Jiménez Jr. Los Angeles: Hilda Ulloa. París: Carlos Deambrosis Martina. Madrid: Roberto Deambrosis - Saudavel, y Jorge Charpantier García. Chile: Jaime Quintana López.

Representantes comerciales: Londres: S. S. Koppe & Co. Nueva York: Chalmers-Ortega Inc. Servicios noticiosos de la Prensa Asociada. Tiras cómicas y otros servicios de la King Features Syndicate. Editors Press y United Press Association.

La redacción no devuelve artículos ni mantiene correspondencia sobre publicación de material no solicitado.

AMPLIACION DE VENTAJAS PARA EGRESADOS DE CURSOS ESPECIALES DE LA UNIVERSIDAD

—El Consejo Universitario acordó pedir al Consejo Superior de Educación revisar el decreto que favoreció a los profesores de inglés y francés que hayan realizado estudios de capacitación en la Universidad

En nota dirigida al Consejo Superior de Educación, el señor Claudio Gutiérrez, oficial mayor de la Rectoría de la Universidad, transcribe acuerdo del Consejo Universitario que pide al organismo superior de la educación costarricense la revisión del decreto Nº 2 del 28 de Mayo de 1955, el cual se refiere a las categorías de sueldos asignadas a los profesores de inglés y francés que hayan realizado cursos de capacitación en la Universidad.

Considera el Consejo Universitario que debían también asimilados al grupo A, exclusivamente para efectos de sueldo, los estudiantes que, poseyendo título de bachiller y teniendo no menos de cinco años de ejercicio docente hubieren completado los cursos de capacitación.

De conformidad con el decreto de referencia únicamente resultaron favorecidos los maestros normales, profesores de enseñanza primaria o egresados de la Facultad de Filosofía y Letras.

Tanto los primeros como los segundos, de aprobarse la sugestión hecha por el Consejo Universitario, quedarían incluídos, para efectos de escalafón, en el grupo B.

ESCUELA DE COMERCIO CASTRO CARAZO
CURSO INTENSIVO
DE
ESTENOTIPIA
(Taquigrafía a Máquina)
Aprenda esta fascinante y útil profesión moderna en sus meses de vacaciones. —
COMIENZAN LAS LECCIONES EL
Jueves 19 de enero
de 4 a 5 p. m. o de 5 a 6 p. m.
25 varas al Sur del nuevo
Hotel Oriental (antes Teatro América)
TELEFONO 5665.

NO ES CAUSA DE RUPTURA DEL CONTRATO LABORAL LA NEGATIVA DEL PATRONO A PAGAR PLANILLAS DEL SEGURO

—Esa omisión tiene, aparte de las sanciones penales correspondientes, la de responsabilidad íntegra por todas las prestaciones que la Ley otorga a los asegurados. - El Ministro de Trabajo contesta una importante consulta que le ha sido formulada

El señor Ministro de Trabajo emitió ayer este pronunciamiento:

Consulta usted cuál es el plazo que tiene el patrono para otorgar las vacaciones y si el no pago de las planillas del Seguro Social le da derecho para ponerle fin al contrato de trabajo con responsabilidad para aquél.

La respuesta, al primer aspecto de su consulta, la da el artículo 155 del Código de Trabajo que dice:

"El patrono señalará la época en que el trabajador gozará de sus vacaciones, pero deberá hacerlo dentro de las quince semanas posteriores al día en que se cumplan las cincuenta de servicio continuo, tratando de que no se altere la buena marcha de su empresa, industria o negocio, ni la efectividad del descanso".

En cuanto al segundo aspecto, cabe manifestar que, ciertamente, es falta grave del patrono el contrato no cubrir las cuotas correspondientes al Seguro Social, y por consiguiente pudiera pensarse comprendida esa conducta por el 83 del Código de Trabajo, que en su disposición que señala las causas por las cuales el trabajador puede poner término al contrato con responsabilidad patronal, cuyo inciso j) es amplio al referirse en general a toda falta grave a las obligaciones contractuales (nacidas bien de cláusulas puramente contractuales, o de disposiciones legales que se tienen como parte del contrato al tenor del artículo 19 del Código citado). Sin embargo, la omisión patronal que usted expone tiene, aparte de las sanciones penales correspondientes, la de responsabilidad íntegra por todas las prestaciones que la ley de Seguro Social otorga a los asegurados, razón por la cual, el trabajador está siempre garantizado en cuanto a los beneficios sociales respectivos. Bajo tales circunstancias el trabajador podría poner término al contrato con responsabilidad patronal únicamente cuando su patrono, además de no tenerlo asegurado, estando obligado a ello, se niegue a cubrir oportunamente los beneficios sociales en caso de uno de los infortunios protegidos por la ley del Seguro (artículo 44, reformado por Ley Nº 1339 de 31 de julio de 1951).

807.335 RACIMOS DE BANANOS SE EXPORTARON EN DICIEMBRE POR EL PACIFICO

El Ministerio de Economía recibió aviso de que en el mes de diciembre anterior se exportaron 807.335 del litoral del Pacífico, es to es, por los puertos de Quepos, Golfito y Chiriquí.

El valor de esa exportación fue de 16.146.70 dólares.

Sobre el total de racimos la Compañía reconoce al Fisco dos centavos oro.

Pese a las pérdidas con motivo de los temporales y las inundaciones, las fincas están en producción y prometen mayores rendimientos para este año.

TRES MILLONES Y MEDIO DE DOLARES INGRESARON EN DICIEMBRE

Informa el Departamento de Comercio Exterior del Banco Central que el ingreso total de dólares, en el mes de diciembre, fue de 3.587.782.00. El saldo al cerrar noviembre era de 21,5 millones, con lo cual el saldo de la disponibilidades del mercado oficial se elevaron a 25.115.174, millones de dólares, en ese momento.

Los egresos en el mes de diciembre fueron de: 4.893.689.07 dólares.

Las disponibilidades de enero son 20.221.485,74 dólares.

COSTARRICENSES HARAN ESPECIALIZACION EN LOS ESTADOS UNIDOS Y EN EUROPA

Tres costarricenses harán especializaciones en los Estados Unidos y en Europa próximamente.

La Contraloría General de la República aprobó los contratos de adiestramiento de los siguientes funcionarios:

Eduardo Protti Martinelli, Secretario de Coordinación del Instituto Geográfico Nacional, quien estudiará meteorología en los Estados Unidos durante 18 meses;

José Luis Valenzuela Córdoba, auxiliar fitopatológo del Ministerio de Agricultura, quien irá a Washington y a otras ciudades a hacer estudios sobre suelos en relación con la biología y la ecología por un año; y

Alvaro Muñoz Quesada, ingeniero técnico en ganado de leche del Ministerio de Agricultura e Industrias, quien va a Inglaterra, Suiza y Dinamarca en materia de industria lechera.

Explicación sobre matrículas irregulares en el Clorito Picado

En nota dirigida al Consejo Superior de Educación, el profesor José Fabio Garnier, director del Colegio Clorito Picado, ofrece las aclaraciones que le solicitó el alto organismo con respecto a las matrículas irregulares que se le señalan al citado centro docente.

El Consejo acordó pasar a estudio de la comisión de planes de estudio y programas las aclaraciones dadas por el señor Garnier.

LA ESCUELA SECUNDARIA DEBE ORGANIZARSE EN ESTRECHA RELACION CON LA COMUNIDAD

—ASI SE ESTABLECIO EN EL SEMINARIO INTERAMERICANO DE EDUCACION SECUNDARIA

Importantes recomendaciones se aprobaron en el Seminario Interamericano de Educación Secundaria de Santiago de Chile, sobre las relaciones que deben establecerse entre la enseñanza y la comunidad.

SE RECOMIENDA QUE:

Se fomenten las relaciones entre la escuela secundaria y la comunidad, puesto que ambas deben cooperar en su mejoramiento recíproco y una comunidad bien desarrollada debe favorecer el desarrollo de una buena escuela tanto como una buena escuela puede, a su vez, favorecer el desarrollo de la comunidad.

—Se fomenten las relaciones entre la escuela secundaria y los organismos gubernamentales en general, de modo que estos organismos favorezcan, por medio de sus funciones especiales, el buen cumplimiento de los planes y programas escolares.

—Se fomente la participación de los estudiantes en las actividades de su comunidad que tengan relación con los propósitos educativos de la escuela o con sus planes y programas.

—Se fomenten la formación y el desarrollo de agrupaciones de estudiantes con fines de recreación y de un mejor conocimiento y utilización del medio.

Se fomente la creación de bibliotecas escolares adecuadamente equipadas.

—Se fomenten las relaciones entre la escuela secundaria y los padres de familia, en forma individual y colectiva, tanto para el buen desarrollo de los planes y programas escolares, como para el afianzamiento de los vínculos entre las familias y la escuela, en beneficio de una mejor formación de la juventud.

—Se preste especial atención al cuidado de la salud física, psíquica y moral de los estudiantes, con la colaboración de los servicios adecuados de la comunidad y el desarrollo de programas escolares.

—La escuela secundaria se organice en estrecha relación con la comunidad a la cual sirve, tanto para captar las necesidades de ésta, como para intentar satisfacerlas; dicha relación debe ser particularmente intensa con los padres de familia, cuya concurso es indispensable para la plena eficacia de su labor educadora.

NOTICIAS DE 'LA GACETA'

ESPADAS Y FLORETES PARA LA POLICIA

El Jefe del Estado ha acordado girar a la orden del Banco Central de Costa Rica, por cuenta del Ministerio de Seguridad Pública, la suma de ₡ 2.051.92, para atender al pago de una remesa de espadas y floretes italianos, sables modelo Olympia y máscaras y guante sable, espada y florete.

RADIO - PATRULLA PARA HEREDIA

También se ha acordado girar a la orden del Banco Central de Costa Rica, por cuenta del mismo Ministerio, la suma de ₡ 8.618.68 para atender al pago de un equipo de radio - patrulla, que será instalado en la ciudad de Heredia.

JEFE DE LA SECCION DE EDUCACION FUNDAMENTAL

Por acuerdo Nº 5, de 7 de los corrientes, del Ministerio de Educación, se adelanta al señor Manuel Antonio González Flores, de su cargo de técnico de la Sección de Educación Fundamental a jefe de la misma sección.

$100 PARA LA PROFESORA LILIA RAMOS

El Presidente de la República ha acordado girar a la orden del Banco Central de Costa Rica, por cuenta de la Presidencia de la República, la suma de ₡ 567.00 ($100.00) para remesar a la profesora Lilia Ramos Valverde el su ribo que, durante el mes de diciembre, le corresponde dentro de la partida para estudiantes pobres.

NOMBRAMIENTO Y RENUNCIAS EN OBRAS PUBLICAS

El Ministro de Obras Públicas ha acordado nombrar al señor Luis Paulino Valle Ramírez ingeniero de diseño del Departamento de Constructores, y aceptar las renuncias presentadas por los señores Eduardo Flores Vargas, Manuel Vargas Carmona y Edgar Góngoches Guardia, de sus cargos de ingeniero civil del Departamento de Planeamiento, auxiliar de ingeniero del Instituto Geográfico e ingeniero jefe de la sección de aeropuertos del Departamento de Vialidad, respectivamente.

EN VIAJE DE ESTUDIOS EL DIRECTOR DEL LICEO DE COSTA RICA

El Ministerio de Educación Pública ha acordado darle el carácter de representante suyo ad - honórem al profesor Ramiro Monteiro Sánchez, director del Liceo de Costa Rica, con motivo de un viaje de estudios que realizará por las Repúblicas de México, España y Francia.

La Epopeya Del Hombre

Nueva serie al estilo de "El Mundo en que Vivimos"

La segunda parte de esta extraordinaria serie pinta con colores tan vividos el alba de la religión, que compartirá usted con el hombre de aquella era las emociones que lo impulsaron por vez primera, a elevar los ojos al cielo.

Además: El regreso de Dominguín al ruedo, causa sensación entre los aficionados a los toros.

¿Podrá florecer una metrópoli antártica bajo bóvedas vítreas?

Padres angustiados encuentran consuelo frente al dolor.

LIFE en ESPAÑOL es una revista humana que le permite evocar el remoto pasado...gozar del vibrante presente y vislumbrar el maravilloso futuro. Lea la revista gráfica de mayor acogida en el mundo.

¡COMPRE SU EJEMPLAR HOY MISMO ...ANTES DE QUE SE ACABEN!

LIFE EN ESPAÑOL

Distribuidores Exclusivos:
C. VALERIN & CO.
(El Palacio de las Revistas)
Frente al costado Este del Teatro Raventós.
Apartado 1924 — Teléfono 1775

Traslado total de las poblaciones de Pitahaya, Barranca y Guinea de Filadelfia a lugares que presten seguridad contra inundaciones

—La resolución tomada al efecto se debe a la inseguridad que ha prevalecido en dichas poblaciones con motivo de las inundaciones

El Comité Nacional de Emergencia está preparando el informe sobre todas las mercaderías y dineros que ha recibido con motivo de las últimas inundaciones que azotaron el país el año pasado. Prácticamente en cuanto a mercaderías se puede decir que han sido ya totalmente distribuidas entre los damnificados de todo el país; en cuanto a las sumas de dinero recibidas se ha tomado la determinación del Comité de construir casas en distintos núcleos, con el fin de trasladar totalmente a los habitantes de las poblaciones de Pitahaya, Barranca y Guinea de Filadelfia, así como sustituir las casas que perdieron las inundaciones en Palmar Norte, Acosta y Parrita. Se calcula que con los dineros en caja se pueden construir de noventa a cien casas, contando con la cooperación del Instituto de la Vivienda y Urbanismo para la financiación de las que fuere necesario reponer, satisfaciendo así las urgentes solicitudes que los damnificados han hecho al Comité Nacional de Emergencia en el aspecto de vivienda.

MONTE NACIONAL DE PIEDAD
REMATE
El próximo Sábado 14 de Enero de 1956, a las 13 horas (1 de la tarde) en su local situado 50 varas al Este de la esquina Sur del Teatro Moderno, se REMATAN las prendas vencidas en SETIEMBRE.
Ese día el despacho se cerrará a las 10 horas.
Adquiera una lista de las prendas que se rematan.
MACARIO GONZALEZ LOPEZ
Administrador.

Segundo Festival de Arte y Cultura en Antigua Guatemala

GUATEMALA, Enero.— El Segundo Festival de Arte y Cultura que se efectuará en Antigua, del 10 al 18 de Marzo, bajo el patrocinio de la ODECA ha comenzado a prepararse.

En este festival será presentado el ballet mexicano "Ana María", considerado como uno de los mejores de México, así como la Orquesta Sinfónica de Centro América, que será integrada con profesores de estas repúblicas.

El programa a desarrollar durante el Segundo Festival de Arte y Cultura comprende presentaciones teatrales, danzas, música, exposiciones, folclore y otras manifestaciones artísticas, teniendo, la particularidad de que muchos de estos actos son presentados en los escenarios naturales de las monumentales ruinas de Antigua.

Para presenciar estos mensajes culturales no se necesita invitación especial; dirigidos direc tamente al pueblo, éste tendrá la oportunidad de ver y oir gratuitamente todo aquello que tiende a su elevación espiritual.

FECHAS HISTORICAS PARA EL CANTON DE MORAVIA

No sabemos si para los vecinos del cantón de Moravia, habrán pasado inadvertidas algunas fechas del mes de Diciembre, para su Historia.

El 31 de Diciembre de 1887, la Junta Calificadora e Inspectora de Beneficencia, integrada por el Pbro. don Juan de Dios Trejos, don Simón González e Ignacio Huertas, (todos de grata memoria), hicieron constar en una nota la 2ª edición del legado hecho por el Pbro. don Cecilio Umaña, para las Escuelas de Beneficencia de San Vicente, cuya donación había sido de $ 4.950.00 pesos oro, la que ascendía ya a $ 6.274.50 pesos oro. En Diciembre 12 de 1914, la muerte del Profesor don Porfirio Brenes Castro. El 11 de diciembre de 1949, la de su hermano el Lic. don Enrique Brenes Castro. El 24 de Diciembre de 1932, quedó unida a Guadalupe, la sección de concreto en la carretera a Moravia. El 27 de Diciembre de 1939, lo muerte del Gran Benefactor de San Juan de Tibas don Rafael Vargas Quirós, a quien los moravianos deben en su mayor parte la cañería.

Quiero hacer un recuerdo del Profesor don Porfirio Brenes Castro. Cuando se construyó la cañería de San Juan y San Vicente, las dos municipalidades quedaban adeudando al gobierno, ... ₡ 14.000.00 cada una. El pagaré de la Municipalidad de Tibás, como fiadores, don Rafael Vargas Q., don José Saborío R. y don Teófilo Vega. Por la Municipalidad de Moravia, sólo lo era don Porfirio Brenes Castro. Cuando llegó el vencimiento, solamente la Municipalidad de Tibás llenó su obligación, y la de Moravia nó. Llamado que fue el fiador, don Porfirio Brenes C. se presentó a regalarle aquella deuda y les expuso que él tenía una pequeña herencia adquirida de sus padres, y que tomaran posesión y con ella se pagaran, no teniendo otra cosa más que su persona con que responder. Ante la actitud tan humilde, noble y galanda de aquella lumbrera del Magisterio Nacional, el gobierno perdonó la deuda, entregándole cancelado el pagaré. Su hermano el Lic. don Enrique Brenes Castro, orgullo del Foro Nacional, como Juez, jamás dobló su frente ante el cumplimiento de sus deberes. Sólo queda de ellos, la Profesora, niña Fidelina Brenes Castro, modelo también del Magisterio Nacional.

Ojalá que cuando se quiera hacer la verdadera Historia del floreciente cantón de Moravia, se integre una Junta de las personas que puedan aportar los mejores datos posibles.

Guadalupe, 11 de enero de 1956.

Virgilio Rodríguez B.

Usted sabe que
ALKA-SELTZER ALIVIA LA INDIGESTION ACIDA
...¿pero sabe que
ALKA-SELTZER TAMBIEN ALIVIA EL DOLOR DE CABEZA?

¡El secreto está en la fórmula! Alka-Seltzer contiene, no sólo un ingrediente, sino una combinación de ingredientes. Por eso Alka-Seltzer le da rápido alivio, no sólo para las molestias de la indigestión, sino para dolores de cabeza, dolores musculares y el malestar de un resfriado. Aproveche todas las ventajas que le ofrece Alka-Seltzer — tómelo cada vez que tenga cualquiera de estas molestias. Pida Alka-Seltzer en el sobrecito azul.

Alka-Seltzer
SOLO HAY UNO, COMO ALKA-SELTZER... ¡NINGUNO!

SE FESTEJAN LOS 25 AÑOS DE ACTUACION PUBLICA DE LA SOPRANO LILY PONS

NUEVA YORK. (USIS). — El Herald Tribune, importante diario de Nueva York, aplaude en un comentario musical del día la idea de la Opera Metropolitana de dedicar un programa a la notable cantante Lily Pons con motivo de cumplirse 25 años de su primera actuación en público.

En un tributo a la notable artista — el Herald Tribune afirma que "Lily Pons fue una de las primeras sopranos de su tipo, la cual vino a cambiar muchas de las ambiciosas costumbres de la ópera. Además Mitz Pons, dice el diario, es el prototipo de este raro fenómeno de la artista que surge del completo anonimato a la fama, de la noche a la mañana. Su nombre era desconocido en los Estados Unidos y aun en Francia, su país natal, hasta el día en que debutó como Lucía, 3 de enero de 1931; desde ese día su nombre ha sido un símbolo del encanto de la ópera, del sentido musical y de la fina interpretación."

MUELLE DE SAN CARLOS

FALLECIMIENTO

El lunes 2 del mes en curso, entregó su alma al "Creador" quien en vida se llamó Fidela Millán. El entierro se llevó a cabo, el martes 3 a las nueve de la mañana, en el panteón de este lugar, con gran número de acompañantes ya que gozaba de allo aprecio en este lugar. La colonia Cubana se encuentra de luto, por haber perdido, una más de sus componentes.

"DIARIO DE COSTA RICA" y el "Mariano Sáenz F.C." se unen de este medio para testimoniar su más sentida condolencia a Don Miguel Valdés sus hijos Don Pedro y Constante Chirolles Millán demás familia doliente y a la colonia Cubana.

El Domingo 15 de este mes, se reunirán los miembros de la Junta Edificadora de este lugar a las 13 horas (p.m.) para tratar asunto de vital importancia.

Su amigo y servidor.

F. S. Salas

El Soviet Anuncia Construcción de un Oleoducto entre Omky y Tumazy

MOSCU, Enero 11—(AP)—El Gobierno anunció hoy la terminación de un oleoducto de unos 1.287 kilómetros entre Omsk, en Siberia Suroccidental y Tuimazy, en la República de Bashkir, en los Urales.

El anuncio dijo que varios miles de toneladas de petróleo de Bashkir ya han llegado a las refinerías de Omsk. Añadió que el oleoducto había sido construído "en un tiempo excepcionalmente corto, atravieza cinco ríos y cruza cientos de carreteras, pantanos y hondonadas". Algunas de las operaciones fueron realizadas en temperaturas hasta de 31 grados centígrados bajo cero.

El Gobierno dijo que ahora se están haciendo los preparativos para construir un oleoducto de 600 kilómetros de Omsk a Novosibirsk, en Siberia Meridional.

UNITED FRUIT COMPANY
ITINERARIO DE VAPORES
Llegadas de vapores a Puerto Limón, Costa Rica
Fechas aproximadas sujetas a cambio sin previo aviso.
Este itinerario anula todos los anteriores.

Servicio de Nueva York

Sale de New York		VAPOR	Llega a Limón	
Dic.	30, 1955	L. H. CARL	Ene.	11
Ene.	7, 1956	FIADOR KNOT	Ene.	19/20
Ene.	12, 1956	MARELA	Ene.	24/25
Ene.	20, 1956	BYFJORD	Feb.	1/2
Ene.	27, 1956	L. H. CARL	Feb.	8/9
Feb.	3, 1956	AGGERSBORG	Feb.	14/15
Feb.	10, 1956	MARELA	Feb.	21/22
Feb.	17, 1956	BYFJORD	Feb.	27/28

Servicio de New Orleans

Sale de Nueva Orleans		VAPOR	Llega a Limón	
Dic.	31, 1955	AGGERSBORG	Ene.	15/16
Ene.	13, 1956	MARNA	Ene.	24/25
Ene.	28, 1956	FIADOR KNOT	Feb.	10/11
Feb.	10, 1956	MARNA	Feb.	21/22

Servicio Directo a Puntarenas

Sale de New York		VAPOR	Llega a Puntarenas	
Ene.	12, 1956	OTTA	Ene.	24/25

Para información adicional sugerimos visitar nuestras oficinas situadas 100 varas al Norte del Teatro América. —
COMPAÑIA BANANERA DE COSTA RICA
— AGENTE —
La Gran Flota Blanca
TEL. Nº 2158 APARTADO Nº 30

Este documento es propiedad de la Biblioteca Nacional "Miguel Obregón Lizano" del Sistema Nacional de Bibliotecas del Ministerio de Cultura y Juventud, Costa Rica.

MIL QUINTALES DE ARROZ DE ALTA CALIDAD PRODUCIDOS EN CAMPO EXPERIMENTAL DEL 'MAI'

—Esa semilla incluye sólo semilla purificada, y va a ser distribuida este año entre los agricultores de diversas zonas con la cooperación del Consejo

—El total representa un aumento del 200 por ciento sobre la cantidad distribuida el año pasado entre los productores

Del Ministerio de Agricultura e Industrias es la siguiente información:

Mil quintales de semilla de arroz de alta calidad fueron producidos el año pasado en el Campo Experimental Delicias, del Ministerio de Agricultura e Industrias.

Esta cantidad, que incluye sólo semilla purificada, va a ser distribuida este año entre los agricultores de diferentes zonas, con la cooperación del Consejo Nacional de Producción.

Este total representa un aumento del 200% sobre la cantidad distribuida el año pasado entre los productores, que se beneficiaron en número de ochenta, en 48 diferentes localidades.

El Ing. Alberto Vargas, Jefe de la Sección de Arroz del Departamento de Agronomía del MAI, estima que el valioso resultado obtenido ha sido posible gracias al arrendamiento de la finca Delicias, que presenta muchas ventajas para el delicado trabajo que compone el programa de mejoramiento genético que, en varios cultivos está desarrollando el Ministerio con gran empeño.

Ya durante el año pasado la Sección de Arroz, atendió solicitudes de semilla para la zona Atlántica, San Carlos y lugares fronterizos al Norte, además de los pedidos usuales de la zona Pacífico-Guanacaste. Esto constata la importancia que ha ido adquiriendo el uso de semilla mejorada.

Las variedades sometidas a proceso de mejoramiento durante el año pasado son las siguientes:

Centenario; de esta variedad se obtuvieron 625 quintales. Bluboniet 50; de esta 160 quintales. Texas Patria; de esta 43 quintales. Socorrito 1; de esta 45 quintales.

Otras variedades aun están bajo proceso de mejoramiento, y dado el aumento anotado, se podrá dar semilla a un número aun mejor de arroceros.

El Ing. Vargas ha informado ampliamente sobre este valioso trabajo a su superior el Ing. Rodrigo Pinto, Jefe del Departamento de Agronomía del Ministerio de Agricultura e Industrias.

LEA

CARTELES

EN ESTE NUMERO

LA CURA DEL FRIO

Cómprelo hoy mismo en su Puesto de REVISTAS

HOY SALIO A LA VENTA El del PROXIMO DOMINGO

C. VALERIN & CO.

EL PALACIO DE LAS REVISTAS

Frente al costado Este del Teatro Raventós.

Librería Valerín Nº 1 — Paseo de los Estudiantes, San José.
Librería Valerín Nº 2 — Frente a la Plaza de Guadalupe.
Librería Valerín Nº 3 — Calle del Comercio en Puntarenas

¿SERA LA JUSTICIA DE VALVERDE SIMILAR A LA "JUSTICIA" DE VOLIO?

—Esta trágica interrogante se asienta en la falta de palabra del Ministro Volio Sancho quien prometió, sin cumplir, JUSTICIA absoluta en el escándalo del Soldati desde el mes de mayo de mil novecientos cincuenta y cuatro

—Ahora nuestro Ministro de Seguridad promete investigar, sentar las responsabilidades y hacer justicia en el odioso y criminal atraco de las facturas falsificadas y cobradas a la sangre de los muertos

—Aunque lógicamente en esa emergencia todo estaba en manos de militares, puede ocurrir, que al final salgan comprometidos solamente particulares a quienes se les enseñe el agujero en la Peni por donde escapó Zúñiga Jirón cuantas veces le vino en gana. — Es un comentario de don Carlos Luis Castro S. para DIARIO DE COSTA RICA

Causa desaliento y nauseas tener que referirse a tantos mortificantes males que nos trajo la Segunda República al costo de 200 millones de colones y un saldo de 4.000 muertos que hoy reposan en la eternidad, medidos por un heroísmo alcanzado con balas mortales en el pecho y en cuyas diestras enarbolaban un falso gallardete que les dieron sus generales, y en el que con letras de cinco fuego bordaron las palabras de "HONESTIDAD" "PROGRESO" "DEMOCRACIA" "JUSTICIA" y "LIBERTAD". Pero no por ese desaliento hemos de mirar con indiferencia de lacayos entumecidos por la cobardía, los hechos que estamos viviendo y por los qué, en escala muy inferior, los hoy ungidos por la magia de los comicios vociferaron en todas los idiomas contra gobiernos anteriores.

Nos estamos acostumbrando a que sean solo los del "Diario de Costa Rica" los que abran fuego contra las cosas inmorales que ocurren en la política y la Administración Pública actuales, cuando es obligatorio de todos los verdaderos costarricenses llevar su voz de protesta como la hacían antes en los gobiernos "comunistas". Pero en el caso específico a que se refiere este comentario, bien vale la pena comenzar preguntando: Será la Justicia de Valverde similar a la "JUSTICIA" de Volio? Y voy a explicar por qué esta trágica interrogante se asienta en la falta de palabra del Ministro Volio Sancho, cuando prometió y no cumplió una JUSTICIA absoluta en el escándalo del Soldatti desde el mes de mayo de 1954.

Personalmente hablé con un médico quien siendo en esa ocasión interno en el San Juan de Dios, le tocó tratar y curar tres niñitos horriblemente ultrajados y vio lados. Más pruebas? para qué? Los responsables? Muy bien, gracias... y usted? Ah! pero había que oir el pomposo discurso del ministro Volio en la Facultad de Pedagogía donde el pueblo se reunió urgentemente para protestar por los horrendos crímenes. Lésse la prensa de esos días. Hoy sólo quedan en el recuerdo las despreciables muecas de la mentira ante una realidad que será como un INRI en la frente de los encargados de administrar Justicia. Si en esa ocasión no se "pudo" dar con los responsables por no encontrar "todas" las pruebas y así, el Poder Judicial fué inocentemente sorprendido para que no encontrase la raíz podrida del escándalo, ahora también, puede ocurrir, en el caso de las facturas falsificadas durante la emergencia de enero de 1955, que la justicia del señor Valverde sea similar a la "justicia" del ciudadano Volio Sancho. Porque ahora nuestro nuevo Ministro de Seguridad Pública promete investigar, sentar las responsabilidades y hacer justicia en el odioso y criminal atraco de las facturas cobradas a la sangre de los muertos sobre cuyos cuerpos tibios y agonizantes, ya andaba el zarpazo rapiñero de los comerciantes de la guerra. Ya se ha dicho que son particulares hasta la hora, los únicos que aparecen responsables; es decir, ya se le va buscando el camino a la cosa. Lógicamente en esa emergencia todo estaba en manos de militares y no puede ocurrir que, así por qué así al final salgan comprometidos solamente particulares y a quienes más tarde, se les enseñe el agujero mágico en la Peni, por donde escapó Zúñiga Jirón cuántas veces le vino en gana. La justicia es la justicia y no como quieran falsificarla los hombres a su antojo. O se la respeta y hacemos en realidad vida republicana y democrática o se la sigue maltratando con pantomimas arrecostadas en la muleta de los tiempos y el olvido para entonces seguir viviendo una payasada.

Carlos L. Castro S.

El Lic. don Fernando Chaves honra a Costa Rica en el exterior

En la sesión rotaria de hoy, que se celebrará en la parte alta del Club Unión, se recibirá al licenciado don Fernando Chaves, Jefe de la Sección de Cooperativas de la Unión Panamericana. Es un joven profesional que honra a su patria en el exterior. En funciones de su cargo ha estado en diferentes reuniones internacionales, y en diferentes continentes. Ha servido a la Unión Panamericana por varios años y goza de estima y consideración. Es quizá el costarricense mejor informado sobre la doctrina cooperativista.

Por eso se le ha pedido una disertación sobre ese tema.

Para dar mayor solemnidad al acto, son invitados del Club Rotario de San José, también, el señor Ministro de Trabajo, licenciado Fallas y los señores Jefes y Suf-jefe del Departamento de Cooperativas del Banco Nacional.

La sesión rotaria de hoy, pues promete resultar muy interesante, por la calidad de los invitados de honor y por el asunto mismo que se va a tratar, de actualidad en el mundo entero.

SE INTENSIFICARA LA EDUCACION COOPERATIVISTA

El técnico nacional don Fernando Chaves Núñez, del Departamento de Cooperativas de la Unión Panamericana, que dieta un curso en la Escuela de Temporada, sobre educación cooperativa, celebró una conferencia con el señor Ministro del Ramo, en la mañana de ayer.

Se trata de estimular el cooperativismo entre los maestros, estimulando a los que ya tienen pequeñas organizaciones y promoviendo nuevas iniciativas entre los demás.

Inclusive se trata de crear premios para aquellos que mejor trabajen en ese sentido. La idea es que la escuela lleve la inquietud a los hogares y el cooperativismo se imponga en el país.

PROCEDERES INCORRECTOS DEL AGENTE PRINCIPAL DE POLICIA DE JICARAL, SE DENUNCIAN

Al Gobernador de la Provincia de Puntarenas le ha sido trasladada por el Ministerio de Gobernación y Policía, para su conocimiento y demás fines, la carta suscrita por el señor Danilo Zumbado N., vecino de Dominicas de Jicaral de Puntarenas, quien denuncia procederes incorrectos del Agente Principal de Policía de esa localidad.

PINTE SIEMPRE CON

KOBERG

DENTRO DE POCO TIEMPO SERA UNA REALIDAD LA TARJETA DE TURISMO

—A fin de adelantar detalles para establecerla se reunieron ayer personeros del ICT, el Ministro de Seguridad y funcionarios de ese Ministerio. Se trata de facilitar en lo posible la venida al país de mayores grupos de turistas

Dentro de poco tiempo será una realidad la Tarjeta de Turismo emitida por el Instituto Costarricense de Turismo, de acuerdo con las facultades que le da su ley orgánica. A fin de adelantar detalles para establecerla, se celebró ayer importante reunión en el Ministerio de Seguridad Pública, con asistencia del Sr. Ministro don Fernando Valverde Vega, el Gerente del ICT don Fritz A. Leer, el Jefe del Departamento Legal del Instituto Lic. Ramón Arroyo, el Jefe del Departamento de Migración del Ministerio don Carlos Johanning, y el asesor en estadística del ICT.

Fueron objeto de análisis todos los puntos referentes a la Tarjeta de Turismo, cuyo establecimiento ha llegado a constituir gran necesidad, para facilitar en lo posible la venida al país de mayores contingentes de turistas.

Se acordó que debe constar de un original y tres copias, con fotografía sólo en el original y el duplicado. Será buena por un término de treinta días, prorrogables hasta seis meses, siempre que diez antes de su vencimiento se solicite la prórroga al ICT, que a su vez, lo hará ante el Departamento de Migración del Ministerio de Seguridad Pública.

Tendrá un valor total de dos dólares y será vendida en los consulados de Costa Rica en todo el mundo y en las compañías de transportes aéreos, marítimos o terrestres que tengan agencias establecidas en Costa Rica. El portador de estas tarjetas no requerirá permiso de salida al terminar su estada en Costa Rica.

La reglamentación de esta tarjeta quedó ya aprobada y el decreto ejecutivo estableciéndola se publicará en los próximos días. Permitirá su uso intensificar ampliablemente el turismo a nuestro país, en lo cual tan empeñado está el ICT.

OLA DE FRIO

TOKIO, Japón, 11—(AP)—El Japón fué afectado hoy por una ola fría que acumuló casi 40 pulgadas de nieve en las ciudades de la costa del Mar del Japón, haciendo bajar la temperatura a 28º Fahrenheit en Tokio, la más baja del año.

El Instituto Nacional de Seguros

recibirá solicitudes de empleo de personas que reunan los siguientes requisitos:

SER BACHILLER
TENER CONOCIMIENTOS DE MECANOGRAFIA
HABILIDAD PARA EFECTUAR TRABAJOS DE OFICINA
EDAD: DE 25 A 35 AÑOS
SUELDO INICIAL: ₡ 475.00

Estas solicitudes deberán hacerse por medio de carta manuscrita dirigida a la Gerencia.

TRABAJADOR OBLIGADO A REALIZAR JORNADA EXTRAORDINARIA EN ACTIVIDADES AGRICOLAS

—Pero ello solo cuando circunstancias especiales así lo exijan para evitar considerable perjuicio a la explotación. Si el trabajo se realiza contra la voluntad del obrero o en horas nocturnas, tendrá derecho al pago del 50 por ciento adicional sobre el salario ordinario. Dice en un pronunciamiento el señor Ministro de Trabajo, licencia do Otto Fallas

Del señor Ministro de Trabajo es el siguiente pronunciamiento:

Expone usted que el 2 de octubre suscribió un pacto con el patrono en el cual se consideraba la obligación de prestar servicios hasta por ocho horas diarias; que la empresa agrícola a que usted sirve pretende obligarlo a trabajar ocasionalmente más tiempo del estipulado incluso por pérdidas de tiempo causadas por la misma. Consulta si es obligación servir esa jornada extraordinaria.

En actividades agrícolas existe la posibilidad de trabajar jornada extraordinaria bajo dos supuestos: circunstancias especiales que así lo exijan para evitar considerable perjuicio a la explotación; y convenio de las partes para trabajar durante horas diurnas en exceso de la jornada normal. En el primer caso constituye un deber del trabajador realizar la labor extraordinaria aun cuando no se haya previsto tal posibilidad en el contrato existente; si el trabajo se realiza contra la voluntad del trabajador, o en horas nocturnas, este tendrá derecho al pago del 50 por ciento adicional sobre el salario ordinario. En la otra hipótesis, el salario será ordinario (artículos 19 y 139, del Código de Trabajo).

Cuando el trabajador se vea imposibilitado para trabajar por culpa del patrono, como en el caso de que, por no haber tomado las medidas necesarias, el agua para el riego (en la situación propuesta) no se tenga oportunamente, el patrono estará obligado a reconocer ese tiempo perdido como trabajado efectivamente para efectos de pago de salario y de cómputo de jornada (artículos 98, inciso g), Código de Trabajo).

A INGENIEROS CIVILES...
INGENIEROS AGRONOMOS...
ARQUITECTOS...
TOPOGRAFOS... Y
ESTUDIANTES DE ESTAS PROFESIONES...

LES INVITAMOS

A VER NUESTRA EXHIBICION DE

INSTRUMENTAL GEODESICO

Y ARTICULOS PARA INGENIERIA EN GENERAL

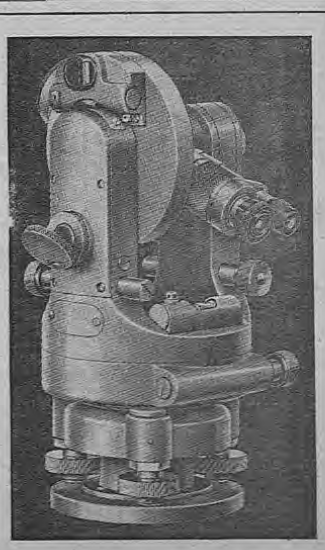

UNIVERSAL

CARLOS FEDERSPIEL & CO.

LIBRERIA — IMPRENTA — FOTOLITOGRAFIA

JUGUETES — FOTOGRAFIA y RADIOS PHILIPS.

Este documento es propiedad de la Biblioteca Nacional "Miguel Obregón Lizano" del Sistema Nacional de Bibliotecas del Ministerio de Cultura y Juventud, Costa Rica.

BENJAMIN FRANKLYN, CIUDADANO DEL MUNDO

En el 250º Aniversario del nacimiento del gran estadista norteamericano.

Artículo del Dr. Leonard W. Labaree

DIARIO DE COSTA RICA se complace en presentar hoy a sus lectores el artículo titulado "Benjamin Franklin, ciudadano del mundo" escrito en ocasión de estar conmemorándose en estos días el 250º aniversario del nacimiento de Franklin, gran estadista norteamericano. El autor de este artículo, Dr. Leonard W. Labaree es profesor de historia en la Universidad de Yale, New Haven, Connecticut. Por encargo de la American Philosophical Society y la Universidad de Yale se ocupa actualmente en editar "The Papers of Benjamin Franklin", que es una colección completa de todos los documentos escritos de Benjamin Franklin y los dirigidos a él. Se calcula que existen entre veinticinco mil y treinta mil ejemplares de tales documentos y escritos. El artículo del doctor Labaree sobre Benjamin Franklin, es el siguiente:

BENJAMIN FRANKLIN CIUDADANO DEL MUNDO

Por el Dr. Leonard W. Labaree

Benjamin Franklin vivió en una época de rápida expansión y progreso en las regiones de habla inglesa del Nuevo Mundo. Cuando nació, en la ciudad de Boston, del estado de Massachusetts, el 17 de enero de 1706, hace exactamente ochocientos cincuenta años, las colonias inglesas en América, consistían en una franja de asentamientos establecida a lo largo de la costa del Atlántico. Se hallaban organizadas en una docena de gobiernos separados, y unidos únicamente por el idioma común y por vínculos comunes de dependencia política con la madre patria. Se encontraban divididas no sólo por la distancia que las separaba, sino también por sus rivalidades. Casi todos los habitantes estaban todavía tan empeñados en su lucha contra la selva virgen que no disponían del tiempo ni la riqueza necesaria para crear una sociedad docta y culta.

Al morir Franklin, en la ciudad de Filadelfia, del estado de Pensilvania, el 17 de abril de 1790, las trece colonias inglesas habían logrado su independencia de la Gran Bretaña, habían conseguido el reconocimiento político de las potencias principales de la Europa Continental, y habían formado una unión constitucional permanente. Aunque la sociedad norteamericana era todavía, en gran parte, un estado extremadamente rudimentario, al juzgarla por las normas del refinamiento europeo, el país había llegado a un punto de madurez y desarrollo en que el norteamericano, al mirar al pasado podía sentir verdadero orgullo de su progreso, y al avizorar el futuro podía esperarlo con justificado optimismo. Es cierto todas las etapas de tal progreso Franklin había desempeñado una misión de importancia.

Quizá los hechos de mayor importancia en esos años, por sus efectos venideros sobre la historia del mundo y sobre la historia de los Estados Unidos, fueron la conquista de la independencia y la fusión de los estados separados en una unión política permanente. Franklin figuró entre los grandes caudillos que participaron en esos acontecimientos tan estrechamente relacionados. Dotado de una visión que le alcanzó para ver más lejos que sus contemporáneos, Franklin se adelantó, allá para el año de 1754, a proponer un plan, cuidadosamente concebido, para la unión de las colonias bajo la Corona. El plan quedó en nada en aquella ocasión por la oposición que encontró tanto en la Gran Bretaña como en los Estados Unidos. Sin embargo, sirvió de pivote y hacia el cual, en punto de modelo veinte años más tarde cuando las colonias se rebelaron y formularon en primera estructura de gobierno común a todas. Luego, cuando ya le quedaban pocos años de vida, Franklin fué nombrado delegado a la Convención de 1787, que redactó la Constitución por la cual todavía se rige la República Federal de los Estados Unidos. Se encontraba demasiado viejo y enfermo para tomar parte muy activa en las deliberaciones de la asamblea; pero asistió a todas las sesiones regulares y los delegados en general le consideraban el estadista más venerable entre ellos y les prestó al trabajo que hicieron y al documento que prepararon el enorme prestigio de su apoyo y aprobación general.

Franklin se trasladó a Inglaterra en 1757 y con excepción de un intervalo de dieciocho meses, permaneció allí hasta principios de 1775. Fué en calidad de agente oficial de la legislatura de su provincia, que era Pensilvania. Había tomado parte activa en la política local por espacio de varios años y ahora asumía la responsabilidad de representar los intereses de sus compatriotas de la colonia en sus relaciones con las autoridades de la madre patria y, si le era posible, la de obtener de aquellos lejanos gobernantes algunas concesiones sobre ciertas materias en controversia. Su misión era de la más difícil y, en el sentido técnico, nunca tuvo más que un éxito a medias en llevar a cabo tales propósitos. Fué así porque según pasaba el tiempo las colonias y la madre patria se fueron desarrollando en direcciones distintas y los caudillos políticos en ambos lados del Atlántico fueron perdiendo la capacidad de comprenderse mutuamente y de apreciar los puntos de vista de cada uno. No obstante, Franklin, hombre de gran tacto y finezza, pudo realizar más que lo que cualquier otro colono probablemente pudiera haber hecho para atraer la atención favorablemente hacia la posición de las colonias.

Su fama como hombre de ciencia aumentó sin duda el prestigio de su posición como agente de las colonias. Sus compatriotas consideraron sus servicios tan provechosos que con el tiempo varias otras colonias, además de Pensilvania, le nombraron agente suyo. Sus mayores triunfos como representante del país los obtuvo con los caudillos de la oposición, quienes en no contados casos llegaron a ser amigos personales suyos, y con una infinidad de hombres y mujeres que no pertenecían a los círculos políticos.

A medida que crecía la tirantez entre la Gran Bretaña y las colonias en la década de 1765 a 1775, Franklin quien hasta cual los 70 años de edad es había considerado un ardido leal de la Corona Británica, luchó para crear la mejor armonía y para evitar un serio rompimiento. Pero los extremistas dominaban en ambas partes y todos los planes de arreglo fracasaron. Por fin se dió cuenta de que eran vanos sus esfuerzos para lograr el arreglo amistoso de las dificultades y regresó a su hogar en Filadelfia. Al desembarcar le dieron la bienvenida con la noticia de que habían comenzado las hostilidades, y sin vacilar se puso de todo corazón al lado de la causa de las colonias. Aunque su edad era entonces de 69 años, pleno con su habitual energía, a realizar el trabajo pendiente, como miembro de diversos comités del Congreso establecido por las colonias unidas, y contribuyó en todo cuanto pudo al éxito de las armas del país en los campos de batalla.

Al principio las colonias combatían por lo que ellas consideraban sus derechos bajo la Corona Británica; pero después de algunos meses de guerra Franklin y otros caudillos se convencieron de que la única solución del problema estaba en la independencia absoluta. Pasó a ser entonces un partidario firme del rompimiento total. Hacia fines de 1776 los habitantes del país, en su gran mayoría, habían llegado a pensar en igual forma y los jefes políticos del Congreso decidieron tomar dicha acción definitiva. Franklin fué nombrado miembro de un comité de cinco para redactar la Declaración de Independencia y, aunque Tomás Jefferson fué el autor principal de dicho documento, Franklin participó en la revisión del texto y luego figuró entre los que defendieron su adopción con vigor y con éxito.

Su contribución más importante a la causa, y la cual tuvo suprema significación, comenzó después de adoptarse la declaración en favor de la independencia. Se le comisionó para que viajara por Francia, dándose al exterior, como representante del país en la Corte de Francia. Permaneció en Europa por espacio de ocho años y medio, formando parte al principio de un grupo de tres comisionados norteamericanos y más tarde como ministro plenipotenciario en Francia. Hablaban sido el primero, y en vez el más distinguido de los norteamericanos que han ocupado dicho cargo diplomático. Durante aquel período de años fué el representante diplomático principal de la nación nueva, que participó en la negociación de sus tratados más importantes, especialmente, el tratado de alianza militar y de comercio con Francia y, al terminar la guerra, los tratados de paz entre la Gran Bretaña y los Estados Unidos.

Hay algo que tiene casi tanta importancia como lo que antecede: En esos años Franklin llegó a ser en Francia el símbolo de la joven república norteamericana y el vínculo principal de la cultura entre ambos países.

Gozaba de reputación como uno de los hombres de ciencia más eminentes de su tiempo, y tan pronto como el pueblo francés empezó a conocerle, adquirió gran popularidad entre todas las clases sociales. En consecuencia, logró ganar mucha simpatía y apoyo para la causa que había ido a defender. Su carácter impresionante, quizá influyó en el curso que tomaron los acontecimientos en la propia Francia. Las ideas y actitudes de sus coterráneos, amantes de la libertad, de los cuales era ordinario, como parte de su propia filosofía, hicieron efecto sobre las personas que conoció. Tales sentimientos afectaron la evolución de las ideas y actitudes en Francia, las cuales a su debido tiempo contribuyeron a provocar la Revolución Francesa varios años después de haber regresado Franklin a los Estados Unidos. El independiente pulsar mundial, del Viejo Mundo y el Nuevo, que él fomentó con su gran afán, fué una de las aportaciones más valiosas, aunque no tan fáciles de apreciar, a la historia de su época.

Durante su prolongada vida Benjamin Franklin residió por largos períodos en la Gran Bretaña, Francia y en su país natal, los Estados Unidos. Viajó por los Países Bajos y Alemania. En todos esos países, y especialmente en los tres primeros se granó el afecto de individuos de hombres y mujeres, tanto ricos como pobres. Por es período, él se sintió como en casa. Su carácter y sus ideas trabaron amistad, dondequiera que fué y en todas las clases sociales. Pocos han sido, en todas las épocas de la historia y donde estuvieran, por ser

TARIFAS DE . . . . .
Viene de la PRIMERA PAGINA.

puedan especificar débidamente a su personal, el ICT les hará toda clase de facilidades. Se comunicará con dos para que puedan tomar el curso de hotelería que el ICT espera organizar para Febrero próximo y cuya duración será de cuatro a seis meses.

Los señores dueños de restaurantes hicieron indicaciones de mucho interés, siendo una de ellas las dificultades que confrontan con el Ministerio de Trabajo acerca de las horas laborales por la noche, especialmente para el elemento femenino, del cual se ocupa un alto porcentaje.

Otro asunto de importancia para ellos, es que no han podido obtener del Consejo Nacional de Producción, hasta las nueve de la mañana, ya que el que se les ofrece, no tiene buena presentación, lo cual deja mucho que desear.

La Gerencia del ICT les promete entrevistarse con el señor Gerente del Consejo de Producción para solucionar esas dificultades y lograr que los dueños de restaurantes sean objeto de ese organismo, al pedacito y cumarones.

También se ofreció el señor Lee entrevistarse con el señor Ministro de Trabajo para llegar a un arreglo satisfactorio en cuanto a las horas de trabajo en esa clase de negocios, que están tan estrechamente relacionados con el turismo.

El ICT les sugirió hacer un arreglo con la Fábrica Nacional de licores, para que como propaganda de los licores nacionales, en tales lugares, se sirva un coctel a base de esos licores, cuando a dichos establecimientos llegen personas organizados de turistas extranjeros.

Para terminar, el ICT por medio de su presidente, Lee expresó su complacencia de la cooperación que le ofrecieron todos los dueños y administradores de restaurantes, a quienes se anunció que dentro de poco tiempo el ICT va a editar una Guía de Restaurantes, para comodidad del turismo nacional y extranjero.

1246 TRABAJA . . . . .
Viene de la PRIMERA PAGINA

poyo de su posición, el artículo 19 de la Reconstitución de 1871, por el cual se establece la obligación de mantener en vigencia la disposición de referencia del Código de Trabajo.

SENSACIONES DE LA POLITICA

Rompe con el Gobierno Frank Marshall

—Afirma, asimismo, la candidatura de Orlich, diciendo: "Otros trataron de sacar ventaja de un sacrificio que fué sincero, para, constituyéndose en dueños de él, formar un patrimonio que les sirva para hacer su carrera política, a costa de algo que a ellos nada les ha costado, sino a las masas populares, a las que lanzan cada vez que el régimen y, sobre todo años, se ven en peligro"

—"NUESTRO PAIS NO AGUANTA EL PESO DEL ENORME PRESUPUESTO QUE, HOY POR HOY, AGOBIA A LA NACION"

—"Es nuestro criterio que hay demasiada burocracia y exceso de Juntas e Institutos que absorben gran parte de ese presupuesto." — "La elevación en enorme escala de los impuestos ha perjudicado notablemente el bienestar nacional, pues nos encontramos frente a un gobierno rico y un pueblo empobrecido"

Para su publicación se me ruega ser con el consiguiente permiso, citado por la radio por Frank Marshall, quien texto es el siguiente:

Señores:

He querido el destino que en este año, 1956, a la par de la celebración del centenario de la "Guerra del 56" le toque a nuestro pueblo conmemorar el primer aniversario de la última invasión a nuestro territorio, con el fin de romper, una vez más, el orden constitucional, por fuerzas procedentes del extranjero.

Si nuestros abuelos tuvieron que repeler heróicamente la agresión de los filibusteros, al mando de William Walker, ansiosos de ver otras para saciar su espíritu de conquista y su afán de lucro, los costarricenses de hoy, hace apenas un año, también hubimos de enfrentarnos, con estoicismo, a la invasión a nuestro territorio por aventureros internacionales e internacionales, quienes, animados por un encono personal y ambiciones del más bajo linaje, en tragica hora, ensangrentaron nuestro territorio.

Afortunadamente, ha tocado a nuestra generación cerrar, con broche de oro como se dice, un siglo glorioso de nuestra historia.

Todavía está muy fresco en nuestra memoria el hecho vituperable de que aviones de procedencia extranjera, a plena luz del día y con el consentimiento de malos costarricenses, ametrallaran las poblaciones civiles de la ciudad capital y otras ciudades como Liberia y Ciudad Quesada. Y si algo hizo aquel ataque artero, es que ello, lejos de sembrar el pánico, sirvió de estímulo a nuestro pueblo para que, henchidos de patriotismo y con la brevedad que requerían las circunstancias, se alistara formando un sólo todo y marchara a los campos de batalla para defender nuestra integridad nacional, nuestra fe y nuestra democracia.

No hay palabras con que expresar el valor y la decisión con que nuestros jóvenes, de todas las categorías sociales y haciendo caso sin común, se apresuraron a ofrendar sus vidas, por el más caro ideal: la Patria. No hay palabras con que expresar, también, el valor y el espíritu de sacrificio con que nuestras madres, esposas, hijas y novias se despojaron de los más humanos sentimientos, haciendo que sus seres más queridos, hicieran a un lado todos los halagos de la vida, y abandonaran ninguna ocasión para defender el derecho de ser libres.

Ahora que esta última tragedia pasó; ahora que nuestro país ha vuelto a la normalidad y que nuestro pueblo disfruta de una paz abonada con la sangre de muchos costarricenses, habrá muchas loas, muchos cantos a los patriotas y al heroísmo. Serán muchos los que se disputen el honor de la victoria, de evitar la memoria de los que cayeron, con la cara al sol, por defender nuestra libertad. Habrá monumentos y habrá condecoraciones. Pero no serán muchos los que se preocupen por el espíritu de los patriotas que se sacrificaron en holocausto nacional, tomen de ellos su ejemplo, a fin de que aquel sacrificio no sea en vano. Para muchos, quizá, el ánimo de mando pueda más que el interés del país, único norte de los que cayeron en la lucha fraticida. Para otros, quizás, el ambicioso político, significue más que el amor a la patria. Unos pensarán en el halago del poder como el fin supremo de sus ambiciones; otros tratarán de sacar ventaja de un sacrificio que fué sincero, para, constituyéndose en dueños de él, formar un patrimonio que les sirva para hacer su carrera política, a costa de algo que a ellos nada les ha costado, sino a las masas populares que es a las que lanzan cada vez que el régimen y, sobre todo años, se ven en peligro.

Pero, en nombre de la "UNION CIVICO REVOLUCIONARIA" que, por sobre la envidia y la intriga, tuvo una participación decisiva en la contienda cuyo aniversario se celebra, quiero que este sea un motivo de meditación y de ejemplo; que sirva para que nuestra generación, con vista de trágicas experiencias pasadas, dirija sus miradas al futuro y procure una Costa Rica más próspera, más feliz, más justa. Hoy de nada sirven los lamentos, ni nada sirven las alabanzas. Si de este sacrificio de nuestra generación surge una era de paz y de prosperidad, ojalá para siempre, y tienda a la concordia de la familia costarricense, en buena hora el sacrificio de tantas vidas. Que sea la grandeza de espíritu de Bolívar en su lucha libertaria, la que nos sirva de guía, en cuanto a lo último, los que contribuye a que cesen los partidos y se consolide la unión, yo bajaré tranquilo al sepulcro".

Nosotros, los de la "Unión Cívico Revolucionaria", no queremos que este glorioso aniversario sirva únicamente para cantarle loas a la gesta libertadora de nuestro país. Para nosotros ese es un capítulo histórico que pertenece. Y de nada servirías, si los que quedamos, en vez de contribuir a continuar la obra de los que cayeron, nos contentamos con disputarnos el sitio, más cómodo, de los flácidos pasajeros del tiro de lo que debe ser una lucha como la que se inició en 1948.— Para nosotros la "ocha no ha terminado, apenas ha comenzado. Esto mismo lo dijimos, el mismo día en que nos organizamos como agrupación cívica, mediante un manifiesto al país, con ocasión del cuatroavo aniversario de nuestra "Independencia:" Se ha pretendido hacer creer a los ciudadanos que con el triunfo de la revolución y con la implantación del nuevo régimen constitucional, la Patria se salvó y nuestras instituciones han quedado debidamente consolidadas. Pero la verdad es que aun queda mucho por hacer y la ciudadanía debe permanecer, hoy como ayer, vigilante, si es que quiere evitar nuevas sorpresas que pue dan darnos los enemigos de siempre, los que tenemos al frente, y —quién sabe el muchos de los que tenemos a espaldas, en nuestras propias tiendas..." Esto lo decíamos cuando la prensa nacional nos cerraba sus puertas para externar nuestro pensamiento, limitando en como nuestra esa libertad de prensa que hoy está en el tapete de la discusión pública, con motivo de una pelea de comadres, originada entre periodistas, que ninguna enseñanza buena ha dejado.

Varias personas, entre ellas algunos simpatizantes de nuestro movimiento, se han quejado de que no hayamos externado nuestra opinión dentro del actual período de gobierno. Nuestra actitud, al igual que lo hicimos durante la administración Ulate, ha obedecido a un deseo sincero de darle al gobierno la oportunidad de que desarrolle sus planes. Consideramos que es antipatriótico entorpecer la labor administrativa, desde que se inicia, entorpeciendo su labor en vez de contribuir a la misma.

Hoy, vencido el plazo, medio período de gobierno, y aprovechando la oportunidad de este aniversario, quiero decirles cuál es el criterio de nuestra agrupación, tal y como se presenta el panorama de la vida nacional.

Voy a comenzar por referirme a nuestra ley de la libertad de prensa. Creo que la tarea no es difícil. Dos connotados periodistas, representantes de dos de los más importantes diarios del país, se han encargado de facilitar esa tarea.

Cuando en nuestro primer manifiesto al país, al constituirse nuestra agrupación, hicimos ver la "apatía de una prensa temerosa, por no decir venal, que aunque "democráticamente" se silenciaba bien mediante solapadas amenazas o bien mediante el clásico "TAPON DE PLATA" de que hablara don León Cortés, y que esa prensa había sido sutilmente amordazadas" algunos sectores periodísticos se nos vinieron encima pretendiendo defender una mal pretendida dignidad del periodismo. Tuvimos, posteriormente, hasta alguna discusión con la Asociación de Periodistas de aquel entonces, la cual no quedó muy bien parada. En esa ocasión, refiriéndonos a hechos que últimamente se han criticado por sólos voceros de la prensa, llegamos a expresar opiniones como esas: "Siendo tradicional la libertad de prensa en Costa Rica, que ha llegado a formar, casi, parte de nuestra propia idiosincrasia, no creemos que exista ningún costarricense que, en forma consciente, ves con buenos ojos a un director de periódico prestando servicio a cambio de una remuneración del estado. Estamos acostumbrados a creer, a menos que andemos equivocados, que ello no rima con la ética periodística. Consideramos que es un ejemplo que tenemos de la verdadera función del periodista". Esto lo decíamos a propósito de una discusión que tuvimos con el director del periódico La Nación, que en aquél entonces, formaba parte de una directiva bancaria. Hoy el Jefe de Redacción, es decir, el segundo después del director de ese periódico, en reciente polémica que sostuvo con el periodista Ulate, le lanzó a este los siguientes cargos como periodista y como presidente en ejercicio de la República: (esto los últimos textuales con que terminó la polémica): "Se prevaló de su condición de Presidente de la República para acallar la voz de los ciudadanos que hacían crítica por medio de los periódicos, al gobierno que encabezaba"; "Al presbítero don Ramón Juney..., le notificó que de no retractarse públicamente de un artículo que con su firma publicó criticando al gobierno de Ulate,, le expulsaría del país en el término de vinticuatro horas por extranjero"; se prevaló de su condición de Presidente de la República para obtener grandes beneficios económicos para su empresa periodística en la que se editan DIARIO DE COSTA RICA y LA HORA, (se citan nombres, nombres de empleados de la empresa periodística del señor Ulate en cargos oficiales como medio de no pagarles a esos empleados las prestaciones legales); "el presidente Ulate sirvió de la "Casa Chica" de la casa presidencial sumas de dinero para los periodistas de su empresa"; y, finalmente: que el periodista Presidente en ejercicio a raíz de la publicación de DIARIO DE COSTA RICA delegado ante las Naciones Unidas quien después volvió para seguir al frente del periódico".

Todo esto sucedió durante la única administración, quizá, que jamás fue analizada ni criticada por la prensa nacional. Cuando, después de dos años de sobreno ver que nuestra actitud, de complacencia de todos los periódicos nosotros quisimos publicar el mencionado manifiesto con que justificabamos nuestra actitud de "apoyo" como agrupación cívica, sucedió algo que considero bochornoso: Ni pagando los espacios correspondientes, que los cobran bien caros por cierto— pudimos lograr que se nos publicara, ni aun en el periódico La República, órgano en aquél entonces de un partido político y hoy del Gobierno. El periódico La Nación con una indecisión que parma llevó a cabo ocenta publicaciones con DIARIO DE COSTA RICA, en aquel entonces al servicio del Gobierno en la misma forma que La Prensa en tiempos de Calderón Guardia y de Picado. En cierto momento en que, telefónicamente, inquiríamos a La Nación si se publicaba o nó, sin darnos tiempo a nuestra interpretación, llegaron a preguntarnos que si hablábamos del DIARIO DE COSTA RICA. Lo cierto es que al día siguiente, no apareció nuestra publicación ni en el periódico La Nación ni en La República, siendo DIARIO DE COSTA RICA el único que lo hizo, posiblemente como consecuencia de ese juego a que está acostumbrado el periodista Ulate de dejar mal parados a los demás para tratar de salir airoso, dejando a los otros en la estacada.

Pero, lo que los carga de hoy se le hacen al señor Ulate, no se los hubieran hecho cuando éste ejercía la Presidencia y sus periódicos eran los árbitros de la opinión pública, cuando se denigraban y maltrataban a los ciudadanos, muchos de ellos distinguidos, como don Luis Felipe González Flores, por el solo hecho de tratar de emitir su opinión económica del país durante aquél gobierno, que, como todos, siempre tratan de desluntrar a la opinión pública con pretendidas bondades económicas. Lástima que esas críticas no se hicieran antes, desde la llanura, o los que mandan, y que vengan ahora contra el presidente ya desilusionado por su edad y por el hostigamiento político a que lo ha relegado la ciudadanía, debido a sus múltiples desaciertos y pelaidas, dentro de la Reforma Constitucional, por ejemplo, que pretendió a su favor y que si no hubiera sido por la campaña en contra que desatara el "UNION CIVICO REVOLUCIONARIA", hoy estaría adherida como un parásito, vampiro y sucio en nuestra Carta Magna; pretensión que a la postre, hicieron ajenas los periódicos del país, incluyte la Nación que hoy, por medio de uno de sus personajes, trata al rostro del señor Ulate los graves cargos a que me he referido. A tal punto llegó el servilismo de la prensa nacional, que nuestra agrupación se vió obligada a "pedir" ser reconocida para tener derecho a ocupar la tribuna de prensa. Cuando en un mediocre discurso pronunciado desde la estación Nueva Alma Tica, en nombre de la Unión Cívico Revolucionaria, hacé el cargo de que altos militares, en forma cobarde, habían ordenado vejar a dos ciudadanos compañeros nuestros, los periódicos todos del país pusieron oídos de mercader, consintiendo con su silencio a tan vil atropello. Todavía, en nuestro modesto periódico Unión Cívica, reproducimos los cargos, sin que mereciera la más leve atención por parte de la prensa. Y tuvo la Unión Cívico Revolucionaria que acudir a la Asamblea Legislativa a solicitar una investigación para que las cosas se pusieran dentro del terreno del derecho y la ley; aunque para ello tuviera que ausentarse el Presidente del Poder durante largos semidios días, en medio de la indecisión por parte del pueblo costarricense que vió impasible, el retorno del presidente al ejercicio de su cargo. En esa lucha estuvimos solos, sin otro estímulo que la satisfacción del deber cumplido, pues si luchamos en la revolución de 1948, fue por una democracia; pero por una democracia de verdad.

Es justificable que en otros países, bajo el peso de una dictadura, exista la censura de prensa. Pero es triste pensar que en Costa Rica, como lo han reconocido los propios periodistas que he mencionado, exista una censura nacida del mercantilismo y del coqueteo de los periódicos con los que mandan.

Pero, no quieran aquí las cosas. Todavía durante la presente administración, la Unión Cívico Revolucionaria ha sentido las consecuencias de esa censura. Recién pasada la última intentona revolucionaria, cuyo aniversario se cumple hoy, por un deber histórico quisimos dar a conocer los pormenores de cómo se realizó la recon quista de Liberia, por la Cruz, Puerto Soley y Zonzapote. La hicimos, no por ánimo de autopropaganda o para satisfacer vanidades que nunca hemos tenido. Si nuestra agrupación, sidadanoso o por propia deformación se lanzó a aquella audaz aventura, que tuvo como consecuencia el deceso de las hostilidades, sin que hubieran más testigos que nosotros mismos, fuímos en que por un sinnombre deseo de información histórica, diéramos a conocer esos pormenores.

Así fue como solicitamos campo al periódico La Nación, por ser un órgano importante, y se nos negó en espacio, el cual agradecimos en un principio. Pero cuando fue nuestra sorpresa cuando vimos que, de un momento a otro, nuestra publicación, bajo el título de "EL SOLDADO DESCONOCIDO", sin la menor consideración para nosotros y sin explicación alguna, fue suspendida. Cuando todavía al calor de nuestra sorpresa, nos fuimos a indagar el motivo de tal actitud por parte del referido periódico, como fué ella, explicación se nos dijo que altos personeros del Gobierno estaban molestos con esa publicación, que parecía una propaganda encaminada a la reelección de una figura destacada del mismo. Posiblemente habría quienes se sintieran molestos de nuestra modestia, desinteresada y sincera participación en la reconquista de Cuidad Quesada, El Amo, La Cruz, Puerto Soley y el Cuartel Glenn, en Zonzapote; pero no en lo que no se refieren relaciones es en que su participación hubiera sido a cambio de nada, buscando únicamente el bien nacional.

A los que creen que, mediante una torpe censura, habrán de lograr que los pormenores de ese hecho histórico, ha de dormir el sueño del olvido, quiero manifestarles que el "SOLDADO DESCONOCIDO" verá la luz pública en fecha no muy lejana. Jamás habrá quien nos impongá, el silencio, pues al igual que tantos de los que mandan, quienes tratando de ocultar su mal institucional entre nosotros; pero por lo menos quedaba a la ciudadanía el derecho de hacer llegar, por medio de las elecciones de medio período, a un grupo de representantes independientes al Congreso a combatir los vicios y corrupciones que, en el Partido Unión Nacional, abolió de una jo las elecciones de medio período, con el único objeto de gobernar con la complacencia de una mayoría adicta de diputados.

Si las elecciones de medio período, en que se elegía la mitad del Congreso, traían una más exigente del nuestro sistema parlamentario, lo lógico es que se hubiera establecido la elección de representantes en su totalidad, a medio período por cuatro años. Pero, lamentablemente, no quiera que se hubiera establecido la elección de representantes en su totalidad, a medio período por cuatro años, independiente de la Presidencia. Con esto se habría logrado lo que en estos hoy: que los diputados lleguen independientemente, sin consigna alguna con la elección de Presidente, evitándose de que medio la integración de los "gaitanes", que tan mala experiencia nos ha dejado. Antes que estas mayorías parlamentarias, que con sulten al Presidente lo que van a votar, sería preferible abolir la Asamblea Legislativa, que tanto dinero cuesta al país, y que el Poder Ejecutivo legislara por media de decretos leyes.

Durante el Gobierno anterior, en varias ocasiones, intentamos movimientos en favor de esta boto, pero siempre como una de los más estrellamos contra el silencio de la prensa, en ese sentido y contra la indiferencia de la Asamblea Legislativa integrada por una mayoría particularmente disciplinada.

Si el actual Gobierno y la presente Asamblea, en vez de seguir el ejemplo de sus antecesores, llevaran a cabo la reforma constitucional para que se establezca el sistema parlamentario que he mencionado, creo que el país daría un gran paso. Un buen Congreso, como representante del pueblo, es un freno para los errores y los desaciertos de los que gobiernan, por más bien intencionados, que estén. En un país culto como el nuestro puede haber gobernantes muy bien inspirados que busquen el bienestar del mismo; pero no son ellos quienes pueden garantizar una buena eficiente ciento por ciento. Considero que es preferible dejar que nuestro pueblo se gobierne a sí mismo, por medio del peso de la opinión pública reflejada en el Congreso, antes que dejar en manos de un hombre o de un grupo la responsabilidad total de la administración pública.

Si esta idea que hoy me permito poner, en nombre de la Unión Cívico Revolucionaria, en el tapete de la discusión pública, como un homenaje a los que ofrendaron sus vidas por nuestras instituciones republicanas, llegara a cristalizar como una de los más sentidos anhelos de nuestro pueblo, nos daríamos por satisfechos. Quizá esto valdría más que todos los planes a realizar, muchos de ellos en forma improvisada y sin respaldo a la realidad nacional.

Consecuencia de todo lo que he dejado expuesto, es el descontento que ya se ha hecho sentir en nuestro pueblo.

Fruto de ese descontento es que de diversos sectores de la ciudadanía, se me ha sugerido, lo mismo que a compañeros de nuestra agrupación, que demos un golpe de Estado, como medio de poder lo que considerar un problema nacional.

A unos y a otros les hemos manifestado que nunca hemos pensado, ni pensamos que un golpe es estado como solución a nuestros problemas políticos, económicos y sociales. La violencia no es el medio de resolverlos. El único medio para nosotros los miembros de la agrupación, en cuyo nombre hablo, es el electoral. Que sean los votos el camino que deben escoger los costarricenses para resolver sus problemas dentro del campo de la dirección pública.

Ni la presidencia de la república ni el gobierno todo, valen lo que la vida del más humilde de los costarricenses.

Justifico la violencia como el medio de repeler la violencia. Justifico la violencia cuando se violan los derechos humanos y se conculcan las libertades públicas.

Los obreros que en la revolución de 1948 tuvo la bendición jurídica de un fallo del Tribunal Electoral dictado por dos distinguidos jurisconsultos como lo son los Licenciados don José María Vargas Pacheco y don Gerardo Guzmán Quirós.

Si lo que se persigue es una revitalización de la política administrativa y una sincera solución de los problemas que afectan al Estado, lo que debemos hacer es ultimos todos, despojándonos de toda las bajas pasiones y mezquinas personales por la salud de la república.

Que los que hoy ejercen el Gobierno, con un gesto de humildad e inspirados en el más puro patriotismo, posponga sus intereses políticos y sus vanidades, y, al igual que actuaron cuando la emergencia de hace un año constituyeron una junta de Notables, convoquen hoy a los representantes de todas las fuerzas vivas del país, a fin de orientar al gobierno dentro de una senda de prosperidad, de paz y de progreso para lo que falta del presente período de gobierno.

Costarricenses:

Con el mismo desinterés, lealtad y sentido patriótico que hemos pretendido proceder en las jornadas gloriosas de 1948 a 1955, en defensa de la constitucionalidad y los ideales de nuestra Patria, los mantenemos hoy y nos mantendremos mañana, sin variar absolutamente nada: sin que nos importen los sacrificios y las tentaciones que constituyen una estrategia, hasta ver a nuestra patria ocupando un lugar cimero centro del concierto de los pueblos civilizados y ocupando un puesto preponderante entre las naciones que han conquistado un progreso fecundo, para bienestar y tranquilidad de la noble familia costarricense.

Lo que hay de cierto sobre el sueño

¿Se puede vivir con sólo cinco o seis horas de sueño? ¿Puede reponerse el sueño perdido? ¿Es más provechoso el sueño antes de la medianoche? ¿Son nocivos los medicamentos para dormir? ¿Es cierto que los sueños pueden obtenerse? ¿Puede curarse el noctiador? En SELECCIONES de enero aparecen varios consejos científicos para dormir mejor. Además el libro condensado "Mi esposa, nosotros y yo" y más de 25 artículos de gran actualidad. ¡Compre SELECCIONES hoy!

SOLICITA SU INSCRIPCION EL SINDICATO NACIONAL DE TRABAJADORES DE LA METALURGIA, MECANICOS Y ANEXOS

Ante el señor Jefe de la Oficina de Sindicatos del Ministerio de Trabajo, don Roberto Ulloa, ha sido presentada el Acta de Constitución y los Estatutos del Sindicato Nacional de Trabajadores de la Metalurgia, Mecánica y Anexos, por el señor Secretario General del Sindicato don Alfredo Varela Salas, quien solicita la inscripción del mismo en el Libro de Registros de Sindicatos que al efecto llevará dicha Oficina. El señor Ulloa se encuentra estudiando el caso para verter el informe ante el señor Ministro de Trabajo.

Este documento es propiedad de la Biblioteca Nacional "Miguel Obregón Lizano" del Sistema Nacional de Bibliotecas del Ministerio de Cultura y Juventud, Costa Rica

Información Social

(A cargo de MARIA DE LOS ANGELES PRADA

ME MEXICO

Señorita Emilia Quesada M.

De su viaje de vacaciones a la nación azteca ha regresado al país la encantadora damita Emilia Quesada Madrigal, hija del distinguido hogar del Prof. don Napoleón Quesada h. y doña Emilia Madrigal de Quesada.

Muy grato es para nosotros presentar un saludo atento de bienvenida a la gentil viajera, celebrando su feliz regreso a esta capital donde goza de general aprecio y simpatía.

FECHA NATALICIA

Señorita Ilva Rizo

Hoy está celebrando la llegada de un nuevo año de vida, la bella y encantadora señorita Ilva Rizo Brenes, damita que a su claro talento une los mejores atributos de bondad, gracia y simpatía.

Por todo ello se le aprecia y estima en nuestro medio en donde goza de sinceras admiraciones y cálidos afectos.

Al engalanar nuestra página con su fotografía, formulamos votos cordiales por su felicidad de hoy y siempre.

Haga un flan perfecto en minutos

El Flan Royal sale siempre bien y sabe a maravillas. Sólo hay que mezclar con leche el contenido del paquete en una cacerola, calentarlo hasta que rompa a hervir, verterlo en moldes. Resultan 4 porciones exquisitas. Pida Flan Royal.

El primero y siempre el preferido

SALUDO DE CUMPLEAÑOS

La gentil señorita Tatiana Núñez L. festeja en el día de hoy la llegada de un nuevo año de vida.

DON JOAQUIN NIETO

Con un atento saludo despide nuestro diario a don Joaquín Nieto, quien vía Pan American se dirige a la hermana República de Nicaragua.

LIC. DON FERNANDO LARA

El distinguido y culto profesional Lic. don Fernando Lara Bustamente rememora en este día un nuevo aniversario de su natalicio.

Muy grato es para nosotros, con tal motivo, presentarle un saludo cordial y los mejores parabienes.

DIARIO DE COSTA RICA se complace en saludarla y formula votos sinceros por su eterna ventura.

DOÑA ADRIANA P. DE ECHEVERRIA

Del accidente que sufrió en días pasados se halla mejor la apreciable dama doña Adriana P. de Echeverría.

Hasta su residencia le hacemos llegar un atento saludo y los mejores deseos por su pronta recuperación.

FECHA NATALICIA

Deseamos por este medio todo género de dichas y venturas a la estimable señora doña Carmen S. de Zamora, quien hoy agrega un año más de vida a su existencia.

PARA EL NORTE

Buen viaje deseamos a don José Lizac y a su hijo José, quienes después de varios días de permanencia en nuestro país, proceden tes de Panamá, han continuado su jira a la vecina nación del norte.

LINDA CUMPLEAÑERA

Celebró ayer su cumpleaños la encantadora y simpática niñita María Eugenia Robles Salinas. En unión de los suyos la saludamos deseándole toda clase de dichas y venturas.

DELICADA DE SALUD

Un tanto delicada de salud se halla en su residencia, en la ciudad de Cartago, la estimable señora doña Amelia E. de Fernández.

Por su pronto restablecimiento formulamos votos cordiales.

AL EXTERIOR

Deseamos buen viaje y grata estada en el lugar de su destino a la apreciable señorita María Villadares, quien ha salido rumbo a la hermana nación del norte.

FECHA NATALICIA

Con el grato motivo de estar festejando su cumpleaños en este día, hacemos llegar un mensaje atento de salutación y enhorabuena a la estimable señorita Olivia Villalobos.

DON RODRIGO RIVERA

Después de varios meses de permanencia en Panamá, donde realizó estudios avanzados de Radio Operador, ha regresado al país el estimable joven don Rodrigo Rivera. Celebramos su retorno y le deseamos mucho acierto en el desempeño de sus labores.

✝

CAMILA RODRIGUEZ de HERNANDEZ

HA MUERTO

Su esposo Serapio Hernández y Hernández, sus hijos Víctor Manuel, Paz, y María Marto Hernández, Fernando y María Teresa de Montero, su nieto Egidio Tentori Hernández, sus hermanas y demás familiares residentes en Honduras,

pasan por la pena de comunicárselo a sus amistades e invitan a los funerales que se celebrarán hoy a las once horas en la Capilla de las Animas.

San José, 12 de Enero de 1956.

Doctor HUMBERTO ARAYA ROJAS

MEDICINA FISICA y REHABILITACION

Consultorio 400 varas Norte del Banco Nacional

Calle Cuarta — Avenida Novena.

CONSULTAS, PREVIA CITA

Teléfs.: Consultorio 3575 — Residencia 1308.

HORAS DE OFICINA: de 2.30 a 6 p. m.

FERNANDO SOTO HARRISON

ABOGADO Y NOTARIO

A su regreso de los Estados Unidos tiene el gusto de saludar a su distinguida clientela y de ponerse de nuevo a sus órdenes: en su oficina, situada 200 varas al Sur de la Iglesia Mariano Jiménez.

TELEFONO 3865. APARTADO 810.

1856 — WURLITZER — 1956

THE RUDOLPH WURLITZER Co.,

En celebración de su centenario de liderato musical, presenta su nuevo y sensacional fonógrafo

WURLITZER

Centenario, Modelo 1956

¡Lleno de grandes innovaciones de ingeniería! Con este centenario Wurlitzer ha dado un gran paso hacia el futuro, que se refleja en la creación de este nuevo modelo, diseñado con gran imaginación

1856 100 AÑOS

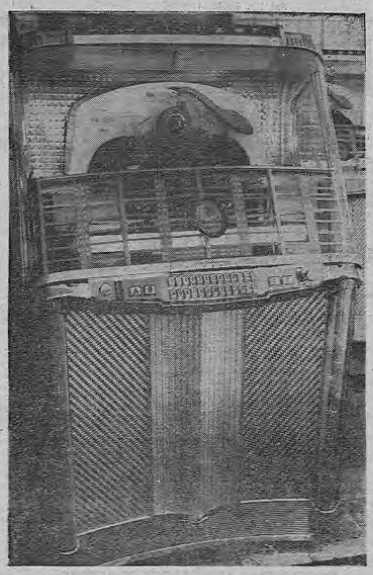

1956 100 AÑOS

Nuevo triunfo de fidelidad tonal. La iluminación y el estilo único hace de este modelo el centro de atracción en cualquier lugar. Su espectacular vidriera panorámica super-visión le da características exclusivas!

EL ALMACEN OSCAR STUPP

Apartado: 1645 — Teléfono: 2468

Edificio Cardona — Pie de Cuesta de Moras.

Distribuidor Exclusivo para todo el territorio nacional felicita, a la firma que orgullosamente representa:

The Rudolph Wurlitzer Co.

al cumplirse los cien años de fabricación de los formidables Fonógrafos WURLITZER.

Al mismo tiempo invita a sus clientes y público en general a conocer y a escuchar este nuevo modelo, que constituye una verdadera sensación en fidelidad y belleza!

Distribuidor Exclusivo para todo el Territorio Nacional:

ALMACEN OSCAR STUPP

Apartado: 1645 — Teléfono: 2468 — Edificio Cardona — Pie de Cuesta de Moras

Este documento es propiedad de la Biblioteca Nacional "Miguel Obregón Lizano" del Sistema Nacional de Bibliotecas del Ministerio de Cultura y Juventud, Costa Rica.

Diario de Costa Rica
ENGLISH SECTION
Published Daily

Sarah C. Wheeler
Editor
Otilia Argüello
World News Editor
Telephones:
2320 — 4012 — 3252

GREETINGS AND SALUTATIONS

Around the world in two minutes with Admiral Byrd

By SAUL PETT.

McMURDO SOUND IN THE ANTARCTICA., Jan. 9.—(AP)—Rear Admiral Richard E. Byrd has made his first flight of the current Antarctic expedition over the South Pole and the unexplored heartland area of the Antarctic Circle. It was the veteran U. S explorer's third flight over the Geographic Pole. But previous approaches have been from coasts of Antarctica closest to it, rather than over the less accessible approximate center of the continent. The flight yesterday capped a busy six days for the air arm of the current operation. In all, its Navy fliers have flown over the Geographic Pole twice and once over the Magnetic Pole. In the Antarctic Quadrant facing Australia they have seen about a million square miles — some 750,000 of them never before been seen by man, according to an estimate by Commander Gordon Ebbe, air operations director. They have discovered two mountain ranges and plateaus as high as 13,000 feet. They twice have flown over areas earmarked for the Russians under the International Geophysical Year Program but have not seen the Soviet party. Moscow radio said Saturday a Russian team had landed on the Antarctic ice cap and had sent out exploratory ski groups. While all this is in the name of science, observers point out the flights can also be of great significance when and if the U. S. lays claims to Antarctic territory. Thus far it has made no claims and recognizes none. "Never has so much ground been covered in so short a time," said Byrd, Director of U. S. Antarctic Programs. "If the expedition does nothing else, it already has proven noteworthy and all credit is due Commander Ebbe and his men." Yesterday's flight took 11 hours, the entire trip covering about 2,200 miles. The plane overshot the Geographic pole the first time by 49 miles. The party returned, made sure they were over the exact point and circled three times—each circle taking them around the world in two minutes.

ORGANIZATIONS IN SAN JOSE

THE SOCIETY OF CHRISTIAN SERVICE of the Union Church on the 1st Wednesday of every month at Private Homes.

CHRISTIAN SCIENCE Services are held every Sunday at 10 A.M. —in the Masonic Temple, Avenida Central at Calle 19. A cordial invitation is extended to all.

ROTARY CLUB, each Thursday 11:30 A.M. Union Club.

INTERNATIONAL BUSINESSMEN'S LUNCH CLUB. Meets every other WEDNESDAY. Chairman: Jullan A. Weston. Secretary: Ken Bowman, Phone: 1227. English-speaking visitors welcome.

MASONIC LODGE, LA LUZ Nº 3, meets first and third Tuesday each month, at the Masonic Temple.

CLUB TRI SIGMA meets first Wednesday of each month.

JUST FOR FUN

(Hysterical History — State Names

By John Bailey.

(Indiana)

Only two of our states bear American names—Washington, named after the Father of Our Country, and Indiana, named after the Indians who purchased thousands of square miles north of the Ohio River.

No record exists of the amount paid by the Indians, but it is assumed to have been thirty or forty cents. The Indians never liked to pay very much for anything.

Of the prehistoric inhabitants of Indiana, or Mound Builders, little is known except that they invented the square wheel, forerunner of the round wheel.

Finding that none of the square wheels worked properly, they buried them in mounds, some of which are still to be seen.

(Missouri)

Some authorities say "Missouri" is an Indian word meaning "Muddy Water," and refers to the fact that the fish in the Missouri River swim with their heads out of the water, so they can see where they're going.

Other authorities — one, anyhow — say that the state was named after a Miss Houri — not to be confused with the famous Mine La Motte — a dancing girl who in 1804 played three weeks in a tent and became so popular that by general agreement the name of the area was changed from Upper Louisiana to Shaky Missouri.

The "Shaky" was later dropped — see Missouri Compromise — and in August, 1821, Missouri was admitted to the Union.

Sat Ev. Post.

Curfew reimposed in Jordan

AMMAN, Jordan, Jan 11.—(AP)—The curfew imposed on Jordan last Saturday was lifted for six hours today, but will be reimposed this afternoon until further notice. Troops still guard the capital's public buildings but tension has decreased and most shops reopened when the curfew was lifted. All traces of Saturday's rioting have been cleared away. Warnings have been posted that any attempts at public gatherings will be dealt with severely. American and British buildings and cars were burned during the riots and the U. S. Embassy was informed that a Point Four organization tent and two trailers were burned by demonstrators at Arabs, Jordan's only port in the extreme South.

Conflicting reports on place of Prince Rainier's Marriage

MONTE CARLO, Jan. 11.—(AP)—The committee on Monacan traditions messaged Prince Rainier III today that it is mightily pleased at his prospects of having a family. A cable sent to the Prince in the United States by State Counsellor Louis Notari, Committee President, extended its "Most sincere felicitations and wishes of happiness on the occasion of his engagement to Miss Grace Kelly," the movie actress. The message added: "Always anxious about the large problems of tradition which could affect the future of the Principality, the committee members rejoice particulary to see their August Sovereign found a family on the example of his ancestors with a view to assuring the perpetuity of the 1,000-year-old Grimaldi Dynasty, to the fate of which our country is linked." The 368-acre realm of Prince Rainier would be absorbed into the French Republic if he should die without an heir. Meanwhile, the question of where the Prince and Miss Kelly will be married continued to arouse great interest here. Paul Nogues, Chief of Rainier's Private Cabinet, announced Monday that the ceremony would be in Monaco in April. But at Wilmington, Delaware, the Reverend Francis J. Tucker, the Prince's personal Chaplain, said he understood plans were indefinite and he doubted the Prince had authorized anyone to speak for him concerning them. This miffed Nogues, who retorted: "I have no intention of engaging in polemics over which of us is the better informed." Father Tucker who is in the United States but not with the Prince, or I who am in daily contact with the immediate entourage of Prince Rainier."

Severe cold in Florida brings crop damage

MIAMI, Florida, Jan. 11.—(AP)—Icy winds from a gigantic storm off the coast of Virginia continued to blast Southeast Florida today, and no immediate relief was in sight. Tourists kept to their luxury hotels; residents bundled up and sought any type of heat they could on the market. The teeth-chattering cold that has hung on since Sunday reached to Cuba, where temperatures in the 50's were reported. Damage to tender growing vegetables in Southeast Florida was estimated in the millions of dollars, but citrus apparently escaped major loss. Miami's high yesterday was 67 degrees (fahrenheit), a low of 42 was reported Tuesday morning. The weather bureau said it would be about the same today, and if the area does not warm up before Sunday, as predicted, it will be Miami's longest cold spell since 1918. The sale of portable heating units continued at a record pace and dealers selling permanent heating fixtures reported they were far behind on installations. Overworked electrical heating equipment caused blown fuses in power transformers during peak hours. Dealers in fuel oils and bottled gas reported unprecedented demands. Some stayed open at night to serve the steady stream of customers. Prices of fresh vegetables skyrocketed. Wholesale buyers of beans and peppers at the Pompano State Farmers Market bid one fourth to one third more than last week. Tomatoes were reported to have reached $ 12 a bushel in New York.

Civil Service Commission investigates hiring and firing activities

WASHINGTON, Jan. 11.—(AP)—The civil service commission estimated Tuesday that about 41 per cent of the persons who have left government employment under a security cloud since May, 1953, had been hired by the Eisenhower Administration. The balance of approximately 59 per cent, Commission Chairman Philip Young reported to Senate Investigators, was hired by previous, Democratic Administrations. Young also said there are indications that more than 5 per cent of those listed as fired or resigned under the Administration's Security program have been rehired by the government. When a Federal employe is listed as fired as a security risk, Young explained, it doesn't necessarily mean he's been removed from the government. He said a person could be removed from a sensitive job in one agency and still be accepted for non-sensitive work in another agency. The figures on hiring responsibility were requested by Sen. Olin D. Johnston (Democrat-South Carolina), Chairman of a Senate Civil Service Subcommittee which has challenged the authenticity of some of the security figures. Johnston contends the Republicans have been playing "A political numbers racket" to cast discredit on the personnel practices of the Truman and Roosevelt Administrations.

Southern States react differently to non-segregation order

NEW YORK, Jan. 11. —(AP)— Some Southern officials expressed vigorous opposition Tuesday to an Interstate Commerce Commission (ICC) rule ordering an end of segregation on rail and bus facilities and in waiting rooms. But others were complying quietly with the regulation. Governor Robert F. Kennon of Louisiana ordered all State, Parish (county) and Municipal Officials to continue rigid enforcement of state laws requiring separate facilities for Whites and Negroes on public travel conveyances within state borders. He said the ICC order violated a U. S. Supreme Court decision in an 1883 civil rights case which nullified the regulation of accommodations and facilities for public conveyances was reserved to the States under the 10th amendment. He said the policy had never been amended. Signs dividing the races in rail and bus stations remained up at Jackson, Gulport and Greenwood, Mississippi. Police will be stationed at the Illinois Central Railroad depot in Jackson to enforce the city's stand if necessary. At Laurel, Mississippi, Mayor A. S. Scott said train and bus stations will remain segregated and the city will put up new signs if the transit companies take down the present ones. In South Carolina a resolution was introduced in the general Assembly which would add state bus companies that the assembly is opposed to mixing the races on intrastate buses. On the other hand, segregation signs were removed at the Terminal and Union Stations in Atlanta and at the Union Station in Savannah, Georgia. No incidents were reported. Governor Marvin Griffin of Georgia presented segregation as the major issue of the 1956 legislature session which opened Monday. He repeated his firm determination to maintain separation of the races in schools and colleges and called on the lawmakers to back him on this, declaring: "The time has come to stand up and be counted; we must either play on the team or leave the field." The Governor, a Democrat, departed from his prepared text to comment on the Virginia voting Monday on the race question and declared, "We have a great sister state standing with us in our hour of trial." Griffin charged the Supreme Court in its 1954 anti-Segregation decision sought to usurp control of state-created, state-developed and state-financed school and colleges.

Do you know that...

Kulov Vodka is only ₡ 35 at the ALMACEN BRITANICO near the National Library.

KULOV VODKA MARTINI

1 — part Dry Vermouth. 3 — parts KULOV VODKA, 2 pieces lemon peel. Add ice and stir well. Pour in cocktail glasses and olive. Garnish with twist of lemon if desired.

PAN AMERICAN HOTEL has a gorgeous new bar. Visitors to San Jose as well as old-timers find congenial souls and excellent liquor there.

LIBRERIA LOPEZ fills the needs of offices and schools besides providing you with the latest novels, childrens books and religious literature.

COSTA RICAN SOUVENIRS has beautiful furnishing for your patio as well as many colorful gifts of native workmanship, at very reasonable prices.

Price of Newsprint rises in Canada

QUEBEC, Jan. 11. —(AP)— Premier Maurice Duplessis declared Tuesday night that Canada's biggest industry — manufacture of newsprint — will come under government control in Quebec Province. He is pressing such action because the newsprint firms refused his request to exempt Quebec newspapers from recent newsprint price increases of $ 4 a ton. The 55 mills in Quebec Province represent one of the world's largest single concentration of newsprint producers. Duplessis said he would push legislation to put them under control of a four-man board with vast powers over production, distribution and sale of newsprint. Duplessis told a news conference he is going ahead with his plans to put the companies under provincial control no matter what they now decide. He started the ball rolling today with a drastic tax measure against one of the largest Quebec newsprint manufacturers. Anglo Canadian Pulp and Paper Mills Ltd. of Quebec City is to see its municipal and school taxes increased, retroactive by one year, to $ 108,000 annually.

Eisenhower's plan to sell farm surpluses to Communist countries requires study

NEW YORK, Jan 11.—(AP)—President Eisenhower's proposal to sell North American farm surpluses to Communist countries will require much study on both sides of the iron curtain. For both sides in the cold war the proposal contains the elements of advantage and disadvantage. It is notable that Moscow radio's review of the President's farm message made no direct reference to Communist in reporting on the offer of North American surpluses. The Kremlin must have time to think that over. It involves basic policy plan ning in Moscow. The sale of such surpluses has been limited up to now to friendly countries. There reasons for that. In the years since the death of Stalin, the Soviet Union and other Communist countries concluded many deals with Non-Communist nations for food and nonstrategic materials. These served a number of purposes.

Meanwhile, the desperation with which the Soviet Union attacked its own agricultural production problem indicated that more than just a matter of supplying the Soviet Union with bread was worrying leaders. Communist Boss Khrushchev gave a hint in 1953 of what was on the Kremlin's mind. "On the whole," Khrushchev said in discussing the need for all-out farm production, "We cover the necessary requirements of the country for grain in the sense that the country is provided with bread, that we have the needed state reserves, and conduct, within certain limits, export operations in grain." The key phrase was "Within certain limits." The Kremlin wanted to remove those limits, because the export of food products can be a mighty political weapon in the hands of a government like that of the Soviet Union.

The Kremlin had no intention of sacrificing its heavy industry program of "Building the defense might of the motherland" to consumer production. But it did look around for sources of extra supply, not only to help satisfy the food needs of the Soviet Union and the Communist nations themselves, but to help relieve the strains on those economies generated by the all-out heavy industry programs. As that strain is relieved, the Soviet Union is in a better position to use its production for export to provide additional means for increasing economic and political influence abroad.

36 Killed during 24 hours in Algeria

ALGIERS, Jan. 11.—(AP)—A toll of 36 dead — 27 Nationalist Rebels and 9 Pro-French Algerians — was recorded in the past 24 hours of Algeria's continuing battle between the Rebels and French forces. Eight Frenchmen, six of them civilians, were reported wounded during the same period. For the second successive day a revival of terrorist activity was reported from Tunisia. Three Tunisians were wounded when six armed men attacked the village of Krib, 75 miles southwest of Tunis, and pillaged food stores. Another Tunisian was killed by submachinegun fire in a village near Sbeitla.

Severe cold and snow in Japan

TOKYO, Jan. 11.—(AP)—Japan was gripped today by a cold snap that piled nearly 40 inches of snow in cities on the Japan sea coast, and sent temperatures to 26 degrees (Fahrenheit) in Tokyo, colfest of the year. Drifts of eight feet and more were reported in the mountains of Central Honshu. Kanazawa City had 40 inches; Fukui, more than 30. Transportation facilities were paralyzed. Many schools were closed. Japanese army soldiers turned out to help remove snow. Two persons were reported frozen to death.

Exposición de Ganado Caballar en el Campo Ayala del 18 al 19 de Febrero

—LA ORGANIZAN EL CLUB HIPICO CARTAGINES, LA MUNICIPALIDAD DE CARTAGO Y EL MINISTERIO DE ARICULTURA. EL MAI DONARA VARIOS TROFEOS PARA PREMIAR A LOS GANADORES

Una exposición de ganado caballar se efectuará en el Campo Ayala de la Ciudad de Cartago, del 18 al 19 de febrero.

El evento está siendo organizado por el Club Hípico Cartagines, el cual requirió y obtuvo la ayuda de la Municipalidad de Cartago y del Ministerio de Agricultura e Industrias. Comprenderá caballos de todas las razas.

El Ministerio de Agricultura ha donado varios trofeos para premiar a los mejores ejemplares en cada raza.

Se tiene en mente darle a la exposición toda la relevancia que tenga como atracción turística.

IMPORTANTE REFORMA A LA LEY DE LA CAJA COSTARRICENSE DEL SEGURO SOCIAL

Muy importante reforma a la Ley de la Caja Costarricense de Seguro Social se tramita en la Asamblea Legislativa.

Si el cambio prospera, la Agencia Judicial de Trabajo tendrá un trámite sumarísimo para enjuiciar y sentenciar a los infractores a dicha Ley. En esencia lo principal de la reforma consiste en que ya no se citará a los rebeldes por medio de edictos en el Boletín Judicial, sino que citadores en su domicilio les darán cinco días para declarar, pasados los cuales y sin mayores trámites, se procederá a dictar la sentencia. Con esto espera la Corte Suprema de Justicia reducir el enorme número de infracciones que en esta materia se presentan, —ya que el año pasado se tramitaron poco menos de cuatro mil denuncias, esperándose acabar también con la renuencia de los patronos a rendir declaración en las oficinas judiciales del ramo.

EL POZO DE LA DICHA

8	6	5	2	7	4	8	3	6	2	5	7	8
S	C	B	G	P	G	O	C	O	A	U	R	L
2	7	4	8	5	6	2	4	7	8	3	6	2
N	U	R	I	E	R	A	A	E	C	A	A	S
5	8	6	2	4	8	7	5	6	2	4	8	3
N	I	Z	D	N	T	B	A	O	O	T	A	M
3	2	5	8	7	2	6	4	3	8	7	2	5
B	D	V	R	A	U	N	A	I	R	S	L	I
8	6	7	2	4	3	5	8	6	2	5	4	7
E	J	P	A	L	O	D	S	O	R	A	E	O
3	2	8	6	5	7	2	4	5	7	3	6	8
B	I	U	V	P	D	D	N	A	E	U	E	L
8	5	3	2	4	6	3	7	2	4	8	5	3
T	G	E	A	T	N	N	R	D	O	A	A	O

Hic squi un interesante entretenimiento que traerá a Ud. un mensaje diario. Se trata de un rompe-cabezas numérico que deleitará su fortuna. Cuente las letras de su nombre. Si el número de letras es de seis o más, quítele cuatro. Si el nombre es menos de seis, añádale tres. El resultado será su número-clave. Entonces anote en un papel hacias las letras bajo su número-clave, de izquierda a derecha y aparecerá el mensaje diario que le trae "El Pozo de la Dicha."

Registrado 1955 William J. Miller, Distribuido por King Features Syndicate, Inc.

EL SINDICATO DE LA ASOCIACION NACIONAL DE ENFERMERAS AUXILIARES SE REUNIO

El viernes pasado en los salones de los altos de Inspección General de Trabajo tuvo lugar una reunión del Sindicato de la Asociación Nacional de Enfermeras Auxiliares. La asistencia fue muy numerosa y se trataron asuntos de suma importancia para este Sindicato que cuenta con más de 500 afiliadas. En el acto estuvieron presentes los señores don Roberto Ullos, Jefe de la Oficina de Salarios y don Jorge Villalobos, Asistente de la mencionada Oficina. Ambos funcionarios pronunciaron muy importantes discursos, basados sobre la importancia de una Asociación de tan nobles propósitos. En este mes de enero dicha Asociación, en vista del auge que ha tomado su actividad, la Asamblea General, con el fin de tomar algunas medidas que se consideran de importancia.

Lo Sabe Ud ?

PREGUNTAS:—

1.—De dónde son originarias la espinaca y el haba?
2.—De dónde procede la berenjena?
3.—De dónde procede la batata?
4.—De dónde es originaria la ajonora?
5.—De dónde procede el pimiento?
6.—La sandía, de dónde procede?

RESPUESTAS:—

1.—De Asia
2.—De la India
3.—De América del Sur
4.—Del Cáucaso
5.—De la América del Sur
6.—De Africa

DE PUNTARENAS

EL RATERISMO EN ACCION

Desde hace varias semanas a esta parte, se ha desatado una ola de raterismo en Puntarenas, que merece la atención de las autoridades y la investigación. Con irrespeto manifestó un sujeto que responde al nombre de Julio Pérez, de nacionalidad extranjera, robó en las alcancías de la iglesia ₡ 113.95. — ciento trece colones, con noventicinco céntimos. Al ser sorprendido por cuatro particulares emprendió fugaz huida, pero fué capturado encontrándosele esa cantidad en un pañuelo. Pérez está en manos de la Alcaldía Segunda. Pocos días después otro sujeto nicaragüense también intentó robar en la misma iglesia siendo capturado. Con esto es de suponerse que, está operando una banda de malhechores en Puntarenas especializados en robos en los templos católicos. En la calle 7º por los alrededores de las Playitas, los pobres campesinos son víctimas de los cacos. Estos maleantes están haciendo su agosto al echarle "la máquina" a estos pobres gentes. Precisa que la Guardia Civil redoble la vigilancia en ese sector; ya que sobre este punto haremos un comentario aparte para la Comandancia y Guardia Civil de Puntarenas.

HACIA LA COLONIA VERANIEGA DE PALMARES.

65 niños de ambos sexos de los Primeros y segundos grados de las escuelas de Guanacaste, parten por Puntarenas rumbo a la Colonia Veraniega de Palmares, donde estarán por espacio de un mes alimentados y bajo cuido médico, ya que son niños que no gozan de buena salud —que digamos— por la falta de verduras en la región guanacasteca. Los escolares van acompañados por el Supervisor de la escuela de Guanacaste, don Belente Espinoza y de las maestras Felicia Orozco de Hernández, Paula de Delgado, Lisimaco Hernández y Ulises Delgado. Prosiguiendo la estadía les deseamos a los niños y acompañantes.

LAS OBRAS MUNICIPALES EN MARCHA.

Cuando se constituyó la nueva Municipalidad de Puntarenas, es bozo un vasto plan de trabajo poniendo a prueba el gran espíritu que la animaba. Son muchos los proyectos que tiene en mente ejecutar este Gobierno local que está compuesto por elementos de espíritu progresivo. Al iniciarse el 1956, la construcción de cordo nes y caños va muy adelantado; en cuanto a la instalación del alcantarillado en la calle Juan Santamaría, ya está por terminarse. Esto es un principio para iniciar la pavimentación de las calles y avenidas porteñas. Cabe advertir q'. la Municipalidad ha tenido estricta vigilancia en esas obras que están bajo la dirección del ealto Ing. Gonzalo Lizano Ramírez y su "second" señor Molina.

LOS QUINCE AÑOS DE ARACELLY.

El 12 de esté mes primero del año, la bella Aracelly Blanco Serrano llegará a la feliz edad de las ilusiones; a sus quince floridos años. La linda Aracelly tiene una belleza innegable que se complementa con la virtud é inteligencia que la adornan. En este día cumpleañero de la buena amiga, quien es alumna aventajada del Liceo José Martí de esta ciudad, le deseamos toda clase de felicidades que compartirá en unión de sus queridos padres, don Tobias Blanco González y su bella Señora Luz Marina Serrano de Blanco.

Muestran las fotos diferentes aspectos de la instalación del alcantarillado de 18, 24 y 30 pulgadas de diámetro colocadas ya en la Calle Juan Santamaría.

TIERRAS GEMELAS — Por O. Lebeck y A. Mc Williams

EDUCANDO A PAPA — Por George Mc Manus

Este documento es propiedad de la Biblioteca Nacional "Miguel Obregón Lizano" del Sistema Nacional de Bibliotecas del Ministerio de Cultura y Juventud, Costa Rica.

En el Aniversario de la muerte del

Lic. LUIS CASTRO UREÑA

El 5° Aniversario del fallecimiento de don Luis Castro Ureña se cumple el día de hoy. Se rememora la pérdida de un gran amigo. El Foro Nacional tuvo una baja muy sensible y se siente el vacío que dejó su gran figura de patricio y de costarricense ejemplar.

Nunca podremos los que conocimos bien a don Luis, dejar pasar desapercibido este aniversario doloroso, que trae tan finos recuerdos de su persona, de su elevado sentido de amistad, de la pureza de sus sentimientos y de su rectitud en el campo profesional.

Debo hacer recuerdo de sus profundos pensamientos, de su acuciosidad en los asuntos a él encomendados, de la rectitud de su conducta, del claro sentido que tenía de los asuntos políticos, económicos y sociales del país, para decir que Costa Rica perdió hace cinco años a uno de sus más preclaros ciudadanos.

Pocos caballeros como él, dejan tan profundas huellas al concluir la jornada de la vida. El olvido no es para esas almas privilegiadas que tan dignamente realizaron su misión en esta tierra.

A su humilde morada en el Cementerio General, modesta como fueron sus deseos, llevaremos sus amigos en este día las flores del recuerdo, sintiéndole siempre a nuestro lado, pues la muerte, que desintegra las formas materiales, no logra destruir a los espíritus.

BEJOS M. YAMUNI

San José, Enero 12 de 1956.

✚

VICTOR BOGANTES VALVERDE

FALLECIO EN ALMIRANTE, REPUBLICA DE PANAMA

Su esposa María Muñoz de Bogantes; sus hijos Víctor Manuel y Xenia; Jorge y Rosa; Marco Antonio y Mary Jo; Edgar y Georgina; Carlos y Digna; Gonzalo Reyes y Margarita; Virginia y Fernando; Adela Castro v. de Muñoz, hermanos y nietos,

tienen la profunda pena de comunicarlo a sus familiares y amistades. Los restos mortales de nuestro querido deudo llegarán al Aeropuerto de La Sabana a las 8.30 horas de hoy de donde desfilará el cortejo hacia el Cementerio General. Su acompañamiento será motivo de cordial gratitud.

San José, 12 de enero de 1956.

✚

AGRADECIMIENTO

Alberto Vega Maroto
Hernán Vega Rojas
Danilo Vega Rojas
Albar y Dorita de Kopper
Ma. Esmeralda Vega Rojas.

Expresamos por este medio nuestro más sentido agradecimiento, a todas las personas que con sus oraciones, asistencia a funerales, visitas, tarjetas, telegramas y ofrendas florales nos manifestaron su condolencia con motivo del fallecimiento de nuestra muy querida y recordada esposa y madre,

NATALIA ROJAS de VEGA

Grecia, Enero 1956.

✚

AGRADECIMIENTO

Ricardo Nanne Sáenz y
María Cristina Pérez de Nanne

Dejan constancia de su más profundo agradecimiento a todas aquellas personas que por medio de: Tarjetas, ofrendas florales, telegramas, visitas, etc., les manifestaron su condolencia con motivo del triste fallecimiento de su inolvidable padre y deudo,

PEDRO PEREZ NOGUERA

(Q. d. D. g.)

San José, Enero 12 de 1956.

DON GABRIEL DENGO

Despedimos atentamente al joven don Gabriel Dengo, quien se dirige a Guatemala por la vía aérea y le deseamos feliz travesía.

LIC. DON JUAN E. PICADO

Por la vía aérea saldrá hoy con destino a Miami, Estados Unidos, el Lic. don Juan E. Picado. Atentamente lo despedimos.

GENTILES VIAJERAS

Despedimos con un atento saludo y los mejores deseos por el buen éxito de la jira a doña Estrella de Monge y su hija Patricia, quienes hoy viajarán hacia los Estados Unidos de Norte América.

RESTABLECE DOÑA MARTA GONZALEZ DE CORDERO

Recibimos nuestro respetuoso y muy cordial saludo a la gran estimada dama doña Marta González de Cordero quien ha restablecido totalmente de la reciente dolencia que la aquejó.

Hasta la Ciudad de Alajuela, donde reside la estimable señora, le hacemos llegar nuestros mejores pensamientos.

A CURSAR ESTUDIOS AERONAUTICOS

Partió hacia la república de México, el estimable joven don Edgar Quirós Echeverría, hijo de los apreciables esposos don Gonzalo Quirós Madrigal y doña Antonia Echeverría de Quirós residentes en San Joaquín de Flores.

El joven Quirós ingresará al importante centro de adiestramiento de Aviación Civil O. A. C. I., para graduarse como Controlor de Tránsito Aéreo.

Que logre ampliamente sus propósitos, son nuestros sinceros deseos al despedirlo atentamente.

DOÑA VIRGINIA CLARE DE GONZALEZ

Nuestro periódico se complace en saludar de la manera más cordial a la gentil dama doña Virginia Clare de González, quien rodeada de los mejores afectos celebra hoy su fecha de natalicio.

TRES AÑOS

Para regocijo de los suyos cumple hoy tres años de vida, que se multiplique en numerosos años de felicidades, el pequeño amigo Claudio A. Gallegos.

En unión de sus progenitores le saludamos cordialmente.

DELICADO DE SALUD

Enfermo de cuidado se halla don Romualdo Roa. DIARIO DE COSTA RICA se vale de este medio para hacerle llegar un saludo cordial y los mejores deseos por su recuperación.

DON JOSE ANDRES MONTALTO CORONADO

Prepara viaje a México, hacia donde partirá en breve, el estimable y caballeroso joven don José Andrés Montalto Coronado. Lo lleva a aquella nación el propósito de cursar estudios superiores.

DIARIO DE COSTA RICA le anticipa cordial saludo de despedida y le desea feliz permanencia en la tierra azteca.

PARA NICARAGUA

La estimable señora doña Blanca de Borge se ausentó por la vía aérea con destino a la hermana nación del norte.

Grata estada en la vecina república le desea nuestro diario.

A ESTADOS UNIDOS

Vía Lacsa salió ayer para Miami, Estados Unidos, el estimable joven don Mario Azofeifa.

Atentamente lo despedimos.

CUMPLEAÑOS DE LA SRTA. LIGIA MARIA GONZALEZ Q.

De plácemes se halla en el día de hoy la encantadora y gentil damita Ligia María González Quesada, de la sociedad cartaginesa, con ocasión de estar celebrando la llegada de un nuevo año de vida.

DIARIO DE COSTA RICA se complace en saludarla y formula votos sinceros y cordiales por su felicidad y ventura.

PROF. DON EMEL JIMENEZ

Desde hace varios días se halla delicado de salud el estimable Prof. don Emel Jiménez, por cuyo restablecimiento formulamos los mejores deseos.

PARA GUATEMALA

Deseamos buen viaje y grata permanencia en el lugar de su destino a don Julio Bonilla, quien se dirige a Guatemala por la vía aérea.

Información Social

A CARGO DE MARIA DE LOS ANGELES PRADA

TERCER CUMPLEAÑOS

Luisa Emilia Apéstegui Pacheco

Hoy cumple tres años de vida la primorosa muñeca Luisa Emilia Apéstegui Pacheco, hija del hogar muy distinguido de don Federico Apéstegui Sobrado y doña Emilia María Pacheco de Apéstegui.

Es la linda cumpleañera digna heredera de los merecimientos de los suyos y en ella se adivina a la futura damita llena de señorío y de encantos, de gracia y de dulzura.

Al saludarla y desearle toda clase de felicidades, hacemos extensiva nuestra enhorabuena a sus estimables padres, saludando también a sus abuelitos don Otón Apéstegui, don Carlos Manuel Pacheco y doña Claudia Sánchez de Pacheco.

SECCION DIPLOMATICA

BUFFET SUPPER EN HONOR DEL MINISTRO DE RELACIONES EXTERIORES Y SEÑORA DE ESQUIVEL

Los Embajadores del Ecuador doctor Abel Romero Castillo y doña Giannina de Castillo ofrecerán el día jueves 12 del presente, a las 8.30 p. m., en los lujosos salones de la sede de su Embajada, un Buffet Supper en honor del Excelentísimo Ministro de Relaciones Exteriores de Costa Rica don Mario A. Esquivel y su esposa doña Viviana Volio de Esquivel. La fiesta será de etiqueta y a ella han sido invitados exclusivamente un grupo de funcionarios de Gobierno y de Jefes de Misiones Diplomáticas.

EXCURSIONISTAS A ESTADOS UNIDOS Y EUROPA

A fines de este mes y aprovechando las ventajas que ofrece el plan de excursiones colectivas de la Pan American World Airways, saldrá hacia los Estados Unidos y Europa, en un interesante recorrido turístico, un grupo de apreciables familias de la sociedad costarricense, que incluye: al magistrado Lic. don Miguel Angel Fernández y señora; Lic. don Julio Ruiz y señora; Lic. don Rogelio Sotela y señora, y su madre, doña Amalia Montagné v. de Sotela; Lic. don Ramón Arroyo F. y señora, y Dr. Guillermo Padilla Castro y señora. Al anunciar la próxima salida de los distinguidos excursionistas, les adelantamos nuestros mejores votos por una temporada plena de agradables e inolvidables impresiones.

SRTA. LEONOR MELENDEZ

Ha salido de regreso a Nicaragua, tras cortas vacaciones en nuestro país, la estimable señorita Leonor Meléndez.

Atentamente la despedimos.

BODAS DE SEDA

Hoy celebran sus Bodas de Seda, cuatro años de feliz unión conyugal, los distinguidos esposos don Alberto Gónzalez Carranza y doña María Teresa Carro de Gonzáles, de la sociedad cartaginesa.

Al congratularlos de la manera más cordial en unión de sus herederos José Alberto, María Asunción y Carlos Enrique, formulamos votos por su permanente dicha y prosperidad.

RADIOS

PHILIPS

En todos los modelos

PHILIPS

SIGNIFICA AMPLIA GARANTIA DE CALIDAD

Distribuidor PHILIPS

VOLCAN de BUENOS AIRES

HECTOR CARTIN

NOS INVITA LA ACADEMIA DE LA HISTORIA A SESION HOMENAJE A DON MIGUEL OBREGON

Agradecemos la siguiente invitación:

10 de enero de 1956.

Señor
Director de DIARIO DE COSTA RICA
Pte.—

La Junta Directiva de la Academia Costarricense de la Historia tiene especial agrado de invitar a usted a la sesión pública que, en homenaje a la memoria del ilustre educador don Miguel Obregón, tendrá lugar el próximo sábado 14 de enero a las 3 de la tarde, en la sala de conferencias del Teatro Nacional. El Lic. Marco Tulio Zeledón leerá su trabajo de incorporación, que versa sobre la vida y la obra de tan eximio ciudadano, y que se intitula: "DON MIGUEL OBREGON BENEMERITO DE LA ENSEÑANZA".

De usted muy atentamente,

LA JUNTA DIRECTIVA.

ANIVERSARIO LUCTUOSO

Rafael Angel Segura Aguilar

En la Iglesia Parroquial de Heredia se ofició ayer una misa por el eterno descanso del alma del recordado joven don Rafael Angel Segura Aguilar, fallecido hace un año.

Era el extinto un elemento muy apreciado por sus magníficas condiciones de hombría de bien y honorabilidad.

A sus padres don Rafael Angel Segura y doña Auristela Aguilar de Segura y demás familiares, les renovamos en esta dolorosa ocasión, nuestro sentimiento de pesar.

DON ENRIQUE PADILLA Y SEÑORA

Presentamos un atento saludo de bienvenida a don Enrique Padilla y doña Olga de Padilla, quienes han regresado al país después de una jira de recreo al exterior.

PARA LA HABANA

Acompañada de su hija María de Los Angeles, salió ayer para La Habana, Cuba, la estimable señora doña Rosalía de Sequeira.

Que disfrute plenamente de la jira son nuestros deseos.

A ESTUDIAR A MEXICO

Despedimos atentamente al joven Elmer Hernández quien se ausentó para México en viaje de estudios.

TRASLADADA A SU RESIDENCIA

Del Pensionado Echandi fue trasladada a su casa de habitación, en vías de franco restablecimiento, la estimable señorita Benilda Unfried R.

DELICADA DE SALUD

Formulamos votos sinceros por la recuperación de doña Elena de Soto, quien ha estado delicada de salud.

DON ALFREDO MARTINEZ MORENO

DIARIO DE COSTA RICA se complace en presentar un atento saludo de bienvenida al distinguido diplomático salvadoreño don Alfredo Martínez Moreno y le desea grata permanencia en nuestro país.

La Gloria

LA TIENDA DE MODA

SANTIAGO CRESPO e HIJOS

LES RECUERDA QUE EL PROXIMO DOMINGO 15 DE ENERO HARA SU GRANDIOSA RIFA. —

UNA SEMANA UNICAMENTE DE TIEMPO PARA QUE LOGRE ACCIONES COMPRANDO, ABONANDO O CAMBIANDOLAS POR CUPONES. —

Recuerde que si tiene acciones cuya serie sea mayor a las 719, debe traerlas para que se las cambiemos.

DESPEDIDA DE SOLTERO

Al caballeroso joven don Carlos Manuel Escalante Van Patten, quien en breve contraerá nupcias con la gentilísima damita Ana Elena Zúñiga Pacheco, le fue ofrecida anoche por sus amigos, una comida de despedida en el Hotel Europa.

Esta propicia la ocasión para augurándole mucha ventura en su vida matrimonial.

SE RECUPERA

Del accidente sufrido en días pasados se halla mejor, lo que nos place consignar, el estimable joven don Enrique Carr C.

SRTA. LEONOR PORRAS

Se encuentra delicada de salud la estimable señorita Leonor Porras, por cuya mejoría formulamos los votos más cordiales.

RESTABLECIDO

Saludamos por este medio al estimable caballero Lic. don Víctor Vargas Quesada y celebramos su restablecimiento.

DOS AÑOS

Cumple hoy dos años de vida el simpático retoño Fernando Chinchilla R., gala y alegría de un hogar muy estimable que cifra en él sus mejores esperanzas. En unión de sus papás don Bernardo Chinchilla y doña Artémica R. de Chinchilla lo saludamos cariñosamente.

ENFERMO DON MANUEL ODIO

El culto y distinguido caballero don Manuel Odio se encuentra delicado de salud. Hasta la Pensión Echandi, donde guarda cama, le hacemos llegar un saludo cordial y los mejores deseos por su pronta recuperación.

DELICADO DE SALUD

En el Pensionado Echandi se halla bajo tratamiento médico don Arcadio Vega Araya, importante vecino de Palmares.

Que se restablezca pronto son nuestros mejores deseos.

DOÑA FLOR DE MARIA SOBRADO DE PATTERSON E HIJAS

Acompañada de sus hijitas Gloria, Diana y Sonia, salió ayer para Panamá, donde radica, la gentil dama doña Flor de María Sobrado de Patterson, quien disfrutó de una corta temporada de recreo en esta capital al lado de sus familiares.

DON OSCAR HERNANDEZ ALVARADO

Nuestro periódico se vale de este medio para saludar cordialmente al estimable joven don Oscar Hernández Alvarado, quien hoy recuerda un nuevo aniversario de su natalicio, y formula votos sinceros por su permanente ventura y prosperidad.

ENFERMO

Sufre quebrantos de salud don Luis Leporace. Lo saludamos y le deseamos pronta y total recuperación.

COMPAÑIA SERIA DE ESTA LOCALIDAD

NECESITA SEÑORITA AUXILIAR DE CONTABILIDAD

Dirigir solicitudes manuscritas al Apartado

3199. —San José.

Tome con más PLACER

LOS DELICIOSOS

REFRESCOS

CANADA DRY

En los siguientes sabores:

CREMA
LIMON
ZARZA — (Root-Beer)
UVA
NARANJA
FRESA
TUTI - FRUTI
SPUR - COLA
GINGER ALE

Productos de calidad a precio popular.

Este documento es propiedad de la Biblioteca Nacional "Miguel Obregón Lizano" del Sistema Nacional de Bibliotecas del Ministerio de Cultura y Juventud, Costa Rica.

LATINOAMERICANA

Prelados centroamericanos se reunen en San Salvador

SAN SALVADOR, Enero 11 (AP) El Nuncio Apostólico, los Arzobispos y los Obispos de toda la América Central son esperados en esta capital la presente semana, con el objeto de celebrar el quincuagésimo aniversario de la colocación de la primera piedra de la catedral de la ciudad de Santa Ana, en el occidente de la república.

Chile retornando a la normalidad

SANTIAGO DE CHILE, Enero 11 (AP) El diario oficialista "La Nación" denuncia en su edición de hoy que el partido comunista prepara, según dice, un plan sedicioso con el fin de subvertir el orden público en Chile. Agrega que esa actitud es el resultado del fracaso del paro general indefinido que ordenó la central única de trabajadores (CUT) el lunes.

El gobierno, con medidas enérgicas tales como el estado de sitio y el arresto de los líderes sindicales, desbarató los planes y solo 42.000 de los dos millones de obreros y empleados acataron la orden.

Pese a que la normalidad ha retornado al país totalmente, aún continúan apostados frente al Palacio de Gobierno una decena de vehículos blindados y tanques. Anteriormente se había informado que esas fuerzas serían retiradas.

Las tropas fueron retiradas de los servicios de utilidad pública de los cuales tomaron control como previsión contra sabotajes durante el anunciado paro. Las tropas siguen acuarteladas pero en grado menos intenso, como medida preventiva.

Mientras tanto se ha informado que en el seno de la CUT se han originado divisiones debido al fracaso de la huelga. Se dijo anoche que los dirigentes se culparon unos a otros del fracaso del paro.

Hoy el parlamento continúa debatiendo los proyectos económicos anti-inflacionistas los cuales originaron la orden de paro. Los obreros los rechazan pero el gobierno estima que salvarán al país de la aguda inflación que lo aqueja. Así mismo, la comisión de legislación y justicia del senado está estudiando las declaraciones del estado de sitio por el gobierno. El gobierno confía en que el parlamento aprobará los proyectos congelatorios y del estado de sitio.

El triunfo de Ibáñez sobre la huelga y la manera en que el parlamento ha aprobado hasta ahora los proyectos económicos, han tenido como efecto una aguda declinación en los precios del oro y de las monedas extranjeras. El dólar que hace tres meses llegó a un máximo de 830 pesos, ha declinado constantemente, cotizándose al mediodía de hoy a 540 pesos.

En las fuentes gubernativas se estima que esto es una confianza en las medidas del gobierno. En los círculos bancarios se dice que ello se debe también a la reducción del crédito que ha ordenado el gobierno.

La mayoría de las medidas económicas que se aplican, las recomendó una misión de expertos norteamericanos encabezada por Klein Backs que contrató el gobierno para que ayude a solucionar el problema inflacionario chileno.

El subsecretario del ministerio del interior Carlos Ferrer anunció que alcanza a 200 el total de relegados en el país, 75 de los cuales están en la localidad nortefia de Pisagua. Agregó que le extrañaba la inquietud en torno a las relegaciones y recordó que durante el régimen del expresidente Gabriel González Videla se relegaron a 25.000 personas.

Ferrer se refería a la campaña anticomunista lanzada por el gobierno anterior cuando se declaró al comunismo fuera de la ley.

Mientras tanto, el comandante en jefe de la plaza de Iquique, general Prado, informó sobre la situación en que viven los relegados en Pisagua, las que, según dice, son satisfactorias. Esto desmiente las versiones aparecidas en los diarios de Santiago sobre el mal trato que sufrirían los relegados.

Retiro de tanques en Santiago de Chile

SANTIAGO DE CHILE, Enero 11 (AP) En las últimas horas de hoy fueron retirados los tanques y vehículos blindados apostados ante la casa de gobierno desde hace cuatro días debido a la amenaza de disturbios ante el paro general que fracasó.

También fueron retiradas las tropas destacadas en los lugares estratégicos de la ciudad.

Solicitase la libertad para centenares de chilenos

BUENOS AIRES, Enero 11 (AP) La liga argentina por los derechos del hombre ha solicitado al presidente de Chile, general Carlos Ibáñez, la libertad inmediata de los centenares de dirigentes obreros, periodistas y otros demócratas chilenos "injustamente encarcelados en los últimos días al amparo del estado de sitio" con la excusa de "intentos subversivos' y de "complots" comunistas.

En actividad los partidos políticos peruanos

LIMA, Enero 11 (AP) El Dr. Luis Miró Quesada y el señor Augusto Wiese han enviado cartas a los miembros de las diversas agrupaciones políticas "de la derecha, el centro y la izquierda", según el matutino "El Comercio", pidiéndoles que "en vista de la proximidad del proceso electoral para la renovación de los poderes ejecutivo y legislativo", asistan a una reunión con el fin de cambiar ideas sobre problema "tan trascendental para el país".

La reunión se celebrará el sábado 14 de enero.

Café Filho pierde demanda ante la Corte

RIO DE JANEIRO, Enero 11 (AP) Por ocho votos contra ninguno la corte suprema decidió hoy de nuevo aplazar el fallo sobre la demanda presentada por Joao Café Filho para que declarara que tenía derecho a ocupar nuevamente la presidencia; lo que al parecer pone término al reinado de Café.

La corte confirmó su decisión anterior de que no podía pronunciar fallo mientras dure el estado de sitio. Café Filho trató de instalarse de nuevo en la presidencia el 22 de noviembre después de haber renunciado a ella por enfermedad el 8 del indicado mes.

El congreso denegó su petición y Café recurrió a la corte suprema.

El periodo interino de Café Filho hubiera terminado el 31 de enero con la toma de posesión de Kubitschek.

Puede ocurrir desastre económico en Argentina

BUENOS AIRES, Enero 11 (AP) El destacado economista Raúl Prebisch instó al gobierno provisional que preside el general Pedro Aramburu a que haga frente a la crisis económica de la nación "con franqueza completa" mientras está vivo el espíritu revolucionario, porque de otro modo puede ocurrir un desastre.

Prebisch formuló su llamamiento en un informe sobre "moneda sana o inflación sin control", de 17 páginas, redactado por encargo del gobierno.

Prebisch salió el domingo de esta capital para desempeñar una misión relacionada con el cargo que tiene en las Naciones Unidas, pero tiene propósito de regresar a la Argentina a fines de enero.

Fue designado asesor económico y financiero por los jefes del movimiento revolucionario que derrocaron del derrocamiento de Perón en septiembre, confiándosele la misión de proponer un plan para sacar a la Argentina de sus dificultades económicas.

Prebisch dijo que "este es el momento de curar el mal. Si esto no se hace ahora, más adelante puede ser demasiado tarde... Lo que se advierte hoy en día sólo puede ocurrir cuando no se ha extinguido todavía el espíritu revolucionario, apenas es el primer síntoma de lo que puede ocurrir más tarde. No quisiéramos ver la continuación del desastre y presencia la ampliación de una espiral inflacionista de proporciones inquietantes".

En huelga camioneros de Montevideo

MONTEVIDEO, Enero 11 (AP) Cuatro mil obreros de las líneas de ómnibus inter-departamentales se encuentran en huelga por tiempo indeterminado.

El conflicto que afecta a todas las ciudades del interior y zonas balnearias en plena temporada de verano, lo motiva la demora del gobierno en convocar al consejo de salarios y, sin perjuicio de ello, los obreros reclaman un aumento, previo laudo, de 75 pesos con equivalencia de los obreros de ómnibus de la capital. Además exigen la supresión en sus puestos de los obreros declarados cesantes.

El ministro de Industria y trabajo hizo saber a los obreros que el gobierno trata de convocar 27 consejos de salarios a razón de uno por departamento.

Tragedia en las selvas ecuatorianas

(Por Rosa Jurado).

QUITO, Enero 11 (AP) Hoy aumentaron los temores por la suerte que pudieron correr cinco misioneros protestantes norteamericanos en un territorio selvático habitado por indios aucas, al recibirse informes de que se había avistado desde el aire un segundo cadáver no identificado.

John Keenan, también misionero, dijo haber avistado el cadáver de un hombre en el río Curaray, 20 leguas río abajo del río Curaray, 20 leguas río abajo donde el avión de los misioneros fue totalmente desmantelado por los indios a principios de esta semana.

Keenan inició hoy temprano en la mañana su vuelo de reconocimiento siguiendo el río Curaray, acompañado de una compañía paracaidista, con el objeto de lanzarse a los aucas desaparecidos.

Información Internacional DE LA "A. P." PARA Diario de COSTA RICA

LA ONU CONDENARA HOY A ISRAEL POR EL ATAQUE A SIRIA

Por William N. OATIS

NACIONES UNIDAS, N. Y. enero 11. (AP) — La Gran Bretaña, Francia y los Estados Unidos propusieron hoy que el Consejo de Seguridad de las Naciones Unidas condene por patente el ataque que realizó Israel el 11 de diciembre pasado contra unas posiciones sirias cerca del Lago de Tiberiades.

Las tres potencias distribuyeron su proyecto de resolución al respecto dos días después de que la Unión Soviética dió a conocer su posición condenando a Israel por el "atroz ataque" y pidió que Israel pagara a Siria una compensación por la pérdida de vidas y daños a las propiedades.

Los dos proyectos serán presentados formalmente cuando el Consejo reanude mañana el debate res pecto a la queja siria del 13 de diciembre. El Consejo sesionará en la mañana y en la tarde.

El delegado sirio Ahmed Shukairy ha dicho que prefiere el proyecto de resolución soviético porque es más fuerte. Está basado en otro que presentó el Embajador el 22 de diciembre, pero omite la exigencia de que Israel sea expulsado de las Naciones Unidas.

Un vocero israelí se negó a comentar la nueva proposición.

Víctor Andrés Belaúnde, del Perú, presidente del Consejo por el mes de enero, dijo a un periodista que espera que el Consejo llegue a una decisión tarde del día de mañana o en una nueva reunión el viernes en la mañana.

Un vocero norteamericano dijo que los Estados Unidos propondrían el establecimiento de un sistema que acordaría la compensación en caso de que en el futuro se presentaran tales incidentes.

Declaró que no se había mencionado la cuestión de compensación en la proposición occidental porque actualmente no existe sistema para tales casos y que el haberlo hecho podría causar desilusión a los que pudieran estar esperando la compensación. Según los datos de las Naciones Unidas, en el encuentro murieron 56 sirios, ocho de ellos civiles, y seis israelíes.

La Resolución occidental pide que se condene a Israel por la "flagrante violación" de la Resolución de 1948 del Consejo sobre cese de fuego, el Acuerdo de armisticio entre Israel de 1949, y los compromisos de Israel de acuerdo con la carta de las Naciones Unidas.

El Consejo también expresaría "la grave preocupación por el incumplimiento del Gobierno de Israel de sus obligaciones", pediría a ese gobierno que las cumpliera de ahora en adelante de lo contrario "el Consejo tendrá que considerar qué nuevas medidas se necesitan para mantener y restablecer la paz" en la región.

Vacune sus gallinas antes de que se enfermen

Proteja a sus aves contra las siguientes enfermedades:

Enfermedad de Newcastle

Haga la primera vacunación en pollos de un mes; después cada 3 meses. Use vacuna a virus muerto, un cc. intramuscular en la pechuga o el muslo.

Cólera y Tifoidea Aviares

Vacune a todas las aves mayores de 6 meses con Bacterina, por lo menos 2 veces al año.
Ponga un cc. debajo del pellejo a cada ave. Use Bacterina Avisepticus Gallinarum.

Bubas

Vacune una sola vez a pollos de 6 semanas de edad. Ponga la cantidad que coge el aplicador que tiene la vacuna, o siga las instrucciones del fabricante.

Moquillo o Coriza

Vacune todas las aves por lo menos 2 veces al año. Use la Bacterina Mixta Aviar; ponga un cc. debajo del pellejo a cada ave.

Recuerde: La vacuna es preventiva; es efectiva sólo cuando sus animales están sanos.- Pida los consejos que Usted quiera al

DEPARTAMENTO DE VETERINARIA DEL MINISTERIO DE AGRICULTURA E INDUSTRIAS,

o a las Agencias de Extensión Agrícola.

POSPUESTA TRA . . . . . .

Viene de la Página PRIMERA—

sé las observaciones que se han hecho a la contratación e informe sobre las conclusiones a que se llegue.

Las observaciones, hechas por los diputados de la oposición, señores Valladares Mora y Muñoz Fonseca, se concretan a los siguientes puntos: número de trabajadores extranjeros que podrán ser contratados, manejo de los fondos con que se sufragarán los gastos de construcción, exoneración de responsabilidad por daños a terceros o a la propiedad para los empleados del Bureau of Public Roads y cita de leyes del Congreso de los Estados Unidos, que na die conoce.

En cuanto al primer punto, en sección aparte suministramos información completa.

Con respecto al segundo punto, tanto el diputado Muñoz Fonseca como el señor Valladares, señalaron que hay contradicción entre las siguientes cláusulas del contrato:

"3. (a). El Bureau of Public Roads por su parte se compromete a:

"3 A reembolsar a la República de Costa Rica de los fondos cooperativos los gastos por ella incurridos de acuerdo con lo indicado en el párrafo 10 de la Sección 3 (b)".

"3 (b). La República de Costa Rica, representada por el Ministerio de Obras Públicas, por su parte se compromete a:

"10. A pagar de fondos especiales que se mantendrán para tal efecto con sujeción a lo indicado en párrafo 3 (a) 5, los sueldos y salarios devengados por aquellos empleados que por resolución del District Engineer se lleven en planillas de Costa Rica, y a pagar el costo de asegure aplicable a tales empleados, así como el costo de transporte y otros beneficios relativos a los mismos que sean aprobados por el District Engineer".

En cuanto al punto tercero, el que se refiere a la cláusulla que obliga a la República de Costa Rica a mantener a los Estados Unidos y los empleados del Bureau of Public Roads libres de responsabilidad de reclamos de terceros por daños personales o a la propiedad que puedan ocurrir en conexión con las operaciones necesarias a la construcción de la carretera, dijo el diputado Valladares, ampliando conceptos del Lic. Muñoz Fonseca, que la exoneración que se pretende está en contradicción flagrante con el artículo 68 de la Constitución Política, que dice que "no podrá hacer discriminación respecto al salario, ventajas o condiciones de trabajo entre costarricenses y extranjeros, o respecto de algún grupo de trabajadores".

Finalmente, en relación con el último punto, agregó el señor Valladares que es necesaria una explicación sobre el párrafo segundo de la Sección 3 (a), que obliga al Bureau of Public Roads a ejercer la autoridad contemplada en la ley pública 375 (77 Congreso) y la Nº 769 (71 Congreso), pues a estas horas ningún diputado ha podido explicarse qué es lo que disponen esas leyes.

En relación con las inquietudes de Valladares fue que surgió la idea, en el diputado Ramírez Villalobos, —quien de paso excusó la insistencia del presidente de la comisión de obras públicas, señor Vega Marozo— de que se postulara la tramitación del asunto para oír la opinión de los personeros de la Public Roads sobre las observaciones mencionadas.

La idea del señor Ramírez, como decimos en la entrada de esta información, fue recogida por los representantes Echandi y Muñoz Fonseca, quienes presentaron la moción correspondiente.

Aprobada la moción, los diputados Muñoz y Valladares prometieron entregar a la comisión, en forma escrita, sus observaciones.

OTROS ASUNTOS.

Al iniciarse la sesión fue aprobada una proposición del diputado Mora Rodríguez, por la que se alteró el orden del día, a fin de que el asunto que figuraba con el número 5 en el capítulo de discusión de dictámenes —reforma al código sanitario— fuera pasado a ocupar el número 1 del mismo capítulo.

Ocupando la Presidencia, ocupada por el titular, diputado Facio, puso en discusión el dictamen sobre el proyecto de lucha contra la malaria, el diputado Echandi le enmendó la plana al Directorio, pues, de conformidad con moción de dispensa de trámites, que había sido aprobada en sesión anterior, exigió que antes de la reforma al código sanitario se debía poner en discusión el dictamen sobre el contrato con el Bureau of Public Roads, lo que en efecto se hizo así.

Desechada que fue la revisión planteada por el diputado Echandi sobre su moción relativa a la época en que se empezó a pagar el nuevo empréstito con el Eximbank el asunto quedó tramitado en segundo debate.

Sin mayor discusión fueron aprobados los dictámenes relativos a los proyectos de reforma al código sanitario (lucha contra la malaria) y de autorización a las oficinas expedidoras de giros del personal docente para que deduzcan las cuotas correspondientes a la Asociación de Profesores de Segunda Enseñanza.

EL SABADO . . . . . .

Viene de la PRIMERA PAGINA.

varum, de la Confederación Nacional de Trabajadores y de los sindicatos libres. De buen grado de estos alumnos, disfrutarán de facilidades de internado en la Escuela República de Chile, donde se desarrollarán, además, las actividades académicas y culturales. Es oportuno anotar también que estos 35 alumnos provienen de todas partes del país.

La actividad del Seminario tendrá dos fases: una sistemática durante las mañanas y las tardes, exclusivamente para los alumnos; y otra de carácter libre para todo público que desee asistir, en las noches. Además se realizará un ciclo de conferencias y habrá sesiones de música y de cine.

En la parte sistemática se dictarán, entre otros, los siguientes cursillos: Sindicalismo y Táctica Defensiva, a cargo del Profesor Ricardo Temoche, de la ORIT; Derecho del Trabajo, por el Licenciado Hermann Rodríguez, del Ministerio de Trabajo; Contratación Colectiva y Principios de Oratoria, por el Licenciado Moisés Calleja, de la Confederación de Trabajadores de México; Cívica por la Licenciada María Eugenia Vargas; Contabilidad Sindical y Publicidad, por el Prof. Félix Angel Bravo, de la ORIT; y Seguridad Industrial, por un grupo de técnicos de la Caja Costarricense de Seguro Social.

Entre las actividades planeadas para el público en general se incluyen cursillos de Historia de Costa Rica y de Economía Política Costarricense, en los que participarán el Prof. Carlos Monge Alfaro, y los licenciados Alvaro Castro Jenkins y Alvaro Hernán dez Piedra.

Las actividades de aula se complementarán con visitas a las instituciones industriales y agrícolas, centros obreros y distintas instituciones públicas y privadas.

La dirección del Seminario ha sido confiada a la distinguida Profesora Sra. Elsa Orozco, quien prestará su cooperación en nombre de la Universidad de Costa Rica.

ESPERA "MOP" . . . .

Viene de la PRIMERA PAGINA

dada el año pasado por la Asamblea Legislativa, —consideramos de interés informarnos sí respecto en el Ministerio de Obras Públicas, en donde se nos dijo lo siguiente: priva en nuestro criterio que la carretera a Guápiles, debe ser una carretera de penetra ción y que a su vez sirva para facilitar el transporte de productos y de productos de esa zona prescindiendo de los servicios del ferrocarril cuando ellos sean de consumo nacional ya que lo que produzca esa zona para la exportación tiene su salida hacia Limón. El Ministerio se ha preocupado por adquirir estudios formales de las zonas por donde hay posibilidad de hacer la carretera y con tal fin, no existiendo dichos estudios, se destinó suma de dinero para los mismos. Ya se han efectuado vuelos por medio del Instituto Geográfico en colaboración con el Geodesico, a muy poca altura, para poder obtener fotografías que le permitan al Departamento de Carreteras y Vías Pública, determinar el lugar por donde se construirá la carretera, el cual espera ser indudablemente, el que preste mejores condiciones de habilitación, pues dicha carretera será de penetración; se tomará muy en cuenta el factor distancia y se tendrá que aprovechar el paso de los ríos ya estudiados, principalmente el que últimamente se ha encontrado en el Río Sucio y el Río Toro Amarillo. No será sino cuando todos los estudios estén terminados, que se podrá determinar el lugar exacto por donde se construirá la carretera; como dije antes será de penetración y como vía de auxilio para cuando por los motivos conocidos, se obstruya la línea férrea del Atlántico.

Una vez aprobado por la Asamblea Legislativa el gasto del remanente por medio millón de colones, que quedó de la partida asignada por la misma Asamblea el año pasado para la construcción de la carretera Guápiles-San José, se dará comienzo a los trabajos, partiendo de Guápiles para acá.

LEA ESTE DIARIO

LOS TRIBUNALES . . . .

Viene de la PRIMERA PAGINA

de las solicitudes de amnistía.

La Sala Primera Penal, resolviendo sobre más solicitudes a favor de Jorge Carrión Conejo, Ramón Carvajal Fernández y Mario Mora Marín dice que sólo por medio de sobreseimiento es posible dictar la amnistía y que en todo caso el Juzgador debe decir que la resolución es consultable, de donde resulta que lo de Alajuela está viciado de nulidad, pues que allí se hizo una suspensión de procedimientos.

Ya ve don Otón que el tiempo nos va dando la razón. En mi niñez tenía un amiguito muy aficionado a los papelotes: se llamaba Simoncito; vivía en una calle muy estrecha pero se empeñaba en darle todo el hilo a su papelote; y siempre el papelote de Simoncito paraba en los alambres de la luz eléctrica. A don Otón le pasó en este caso como a Simoncito: andando por la calle estrecha de la sin razón quiso darle mucho hilo a su papelote, pero se le quedó pegado en los alambres.

Esta mañana don Otón nos dió, en parte, ya que viene diciendo que en cuanto a las sentencias dictadas por los Tribunales Especiales sabe que el Gobierno está redactando una ley Especial. Ya que el Lic. Acosta estaba enterado de este proyecto, por qué no intervino para que fuera dictada una sola ley, que contemplara todo este complejo asunto? Y por cierto que hasta pudo aprovechar el proyecto que redactara el Lic. Jorge Mandas Chacón.

Dice don Otón que cualquier estudiante de preparatoria sabe que la amnistía sólo cubre los delitos de naturaleza política y que los condenados por los Tribunales Especiales no pueden acogerse al acuerdo de Amnistía porque los delitos que se les imputa son ilícitos carácter de delitos comunes. Sigue demostrando el Diputado don Otón la lamentable ligereza conque hace afirmaciones a diestra y siniestra: debe una revisadita a los procesos sentenciados por Sanciones Inmediatas y podrá observar que allí se fallaron muchos hechos que en doctrina podrían tenerse como delitos políticos, otros como delitos conexos y otros como delitos comunes; abundan también hechos cometidos por personas dadas de alta para acatar su defensa del régimen constituido, y estos sí, por cierto, no pueden ser resueltos con el famoso "Roletero".

El famoso desaforado Roletero sería o un Indulto en Alajuela viene a conocimiento de los Magistrados; veremos entonces, don Otón, si los Tribunales encuentran aplicable al famoso acuerdo, o si —como yo lo sostengo— se mantiene dicho un cuerpo instrumento jurídico que le sirve de base a los Tribunales para que los procesos que lo disfrutan del beneficio de una Amnistía.

Churchill recibió premio Benjamín Franklin

Por Stanley Godfrey,

LONDRES, enero 11. (AP) — Sir Winston Churchill recibió hoy el Premio Benjamín Franklin que fue creado para el hombre que ha hecho más por fomentar el entendimiento internacional" desde la Segunda Guerra Mundial.

Joseph S. Clark hijo, ex-alcalde de Filadelfia, entregó al ex-Primer Ministro británico una enorme medalla de plata y un libro de las cartas de Franklin durante una sencilla ceremonia celebrada en la casa que ocupó Franklin cuando fue agente aquí de las Colonias norteamericanas, entre 1757 y 1775.

Churchill sonrió cuando Clark le entregó la medalla diseñada por el escultor Sir Jacob Epstein, nacido en los Estados Unidos.

Churchill dió las gracias diciendo que "es un noble gesto de la ciudad de Filadelfia el conceder la medalla Benjamín Franklin a un Representante inglés".

Suecia aumenta los gastos para su defensa

ESTOCOLMO, enero 11. (AP) — El Rey Gustavo Adolfo pidió hoy al Parlamento que aumente los gastos para la defensa de Suecia este año.

El monarca, al inaugurar oficialmente la nueva legislatura dijo que "la inestable situación no permite que nuestro país reduzca sus armamentos unilateralmente".

El Gobierno pidió al Parlamento que aumente los gastos para la defensa del país en 55 millones de coronas suecas (unos 10.600.000 dólares) sobre el año pasado.

El Presupuesto nacional fija una apropiación para la defensa de 2.072 millones de coronas (unos 400 millones de dólares) y el Gobierno dijo que, en realidad, se proponía gastar unos 2.270 millones de coronas (unos 438 millones de dólares) durante 1956 en vista de que algunas partidas anteriores no han sido aun empleadas.

CAFE - CACAO EN NUEVA YORK

NUEVA YORK, enero 11. (AP) — Las cotizaciones del café para entrega futura estuvieron hoy irregulares, aunque se registraron altas en los contratos del tipo "M". Las compras fueron principalmente de parte de los distribuidores por las ventas a los tostadores, además de la demanda de las casas de comisión que estuvo estimulada por la mayor firmeza del mercado.

Los corredores dijeron que los tostadores compraron tipos de café colombiano y brasileño en volumen moderado. Los precios de los tipos colombianos para entrega inmediata subieron hasta 1½ centavos de dólar por libra en comparación con la cotización de ayer. Los distribuidores dijeron que el alza refleja en parte el problema de nuevas lluvias en Colombia que continuaron demorando el transporte del grano del interior a los puertos.

El café Medellín se cotizó a 65.26 centavos de dólar la libra.

El Santos Número 4 para entrega inmediata en muelle cerró a 53 centavos la libra, solicitado. Entre los tipos en que se incluye el costo y flete, el Santos Bourbon número 2 cerró entre 50.25 y 51 centavos la libra, y el Número 5 entre 49.25 y 50 centavos la libra, ambos nominales.

El Santos Número 4 "S" para entrega futura cerró sin cambio. Se vendieron 95 contratos.

El Santos "B" para entrega futura cerró entre sin cambio y 15 centavos la libra más bajo. La venta fue de 125 contratos.

El tipo "M" para entrega futura cerró entre 55 y 1.20 centavos de dólar la libra más alto, vendiéndose 134 contratos.

CACAO

NUEVA YORK, enero 11. (AP) — Entregas futuras de cacao cerraron a entre 10 y 18 más bajos. Se vendieron 251 contratos. Cacao de Acora se cotizó a 30-¾, nominalmente.

CAFETALEROS CENTROAMERICANOS A GUATEMALA

SAN SALVADOR, El Salvador, enero 11. (AP) — Todos los cafetaleros de los países afiliados a la Federación Cafetera de Centro América, México y el Caribe (FEDECAME), se reunirán el 31 de enero en Guatemala en ocasión de celebrarse el Día Nacional del Café instituido por aquel Gobierno.

El Comité Organizador tiene el propósito de que la celebración revista todo el esplendor que merece el arbusto que simboliza la paz, el trabajo y la riqueza. Fueron invitados los productores de todos los países de la FEDECAME para que asistan a las reuniones en las cuales se divulgarán métodos modernos de cultivo.

También, durante las reuniones, habrá un concurso literario - musical para escoger la letra y la música del "Himno del Café".

Este documento es propiedad de la Biblioteca Nacional "Miguel Obregón Lizano" del Sistema Nacional de Bibliotecas del Ministerio de Cultura y Juventud, Costa Rica.

GUIA ASTROLOGICA — DE — RITMOLOGIA ASTRAL

PRONOSTICOS SEMANALES. COLABORACION A CARGO DEL PROF. ADONAY DE LA FUENTE

Sistema para probar suerte con la tabla de números de cada signo

MODO DE EMPLEAR LA TABLA O GUIA ASTROLOGICA EN LA APLICACION Y PRUEBA PARA LA SUERTE

Cada signo tiene a la derecha dos números. Uno que es fijo en el destino de cada signo del Zodiaco, este es el de la izquierda, el de la derecha es variable cada año. El Nº adicional varía todas las semanas. Para probar suerte se combina el adicional con los dos números de la tabla.

Nota: no confundir la numeración que marca el Nº de cada casa del Zodiaco con los que están con los signos. Los números que se emplean son los que están a la derecha junto a los colores de cada signo.

Para información de esta Tabla diríjase al Prof., de la Capilla Las Animas 200 varas al Norte y 125 al Oeste, casa Nº 2214, Tel. 5155, Apartado Nº 2673, Barrio San Bosco, por la Carnicería San Bosco.

PROHIBIDA LA REPRODUCCION DE ESTA TABLA

SIGNOS ZODIACALES Y PLANETAS REGENTES	RITMOLOGIA ASTRAL Pronósticos (Pronósticos para todo el año de 1956)	FIJAS FAVORABLES	COLORES QUE ARMONIZAN	NOS. FIJOS PARA EL AÑO 1956
ARIES Marzo 21 — Abril 20	Las corrientes para este año, son muy fuertes, lo que indica grandes oportunidades de poder ascender en todo lo que se propone iniciar o establecer, en nuevas empresas; la parte contraria del signo, es un poco de cuidado, por estar la presencia del planeta Urano en el signo de Arias. Hay peligro de pleitos y accidentes, sean prudentes. Nos. 4-0 para todo el año.	MARTES DOMINGO MIERCOLES	ROJO AMARILLO VIOLETA	9 | 1
TAURO Abril 21 — Mayo 20	Las corrientes de su planeta muy bien influenciadas y muy fuertes, lo que les puede traer grandes cambios en su posición social y en los negocios; como también puede ser el cumplimiento de sus ideales. Les aconsejo actuar con mayor firmeza. Las corrientes de la fase contraria les puede traer grandes acontecimientos como rupturas amorosas y pérdidas de seres queridos. Nos. 4-0 para todo el año.	VIERNES DOMINGO JUEVES LUNES	VERDE ROSADO AMARILLO	6 | 1
GEMINIS Mayo 21 — Junio 20	Este es el año de las grandes iniciativas y de los grandes honores. Hay oportunidad de establecer nuevas industrias. Y hacer nueva vida, bien sea conyugal o social; lo que si les aconsejo es aumentar su propia personalidad para poder que se les cumplan los ideales que tienen. Procuren ser menos comunicativos y actuar más; Nos. 4-6-1 para todo el año.	MIERCOLES JUEVES LUNES	VIOLETA MORADO FUCSIA	5 | 7
CANCER Junio 21 — Julio 22	Las corrientes que vibran para usted este año, son magníficas, lo que indica para los que no duden, de lo que pueden ser; traten de hacer un análisis de su personalidad y entonces actúen. Las días son muy malas para usted; este año sean más optimistas y menos negligentes. Nos. 3-47 para todo el año.	LUNES DOMINGO VIERNES	BLANCO VERDE CLARO AMARILLO ORO	2 | 4
LEO Julio 23 — Agosto 21	Las vibraciones astrales de su planeta, son muy fuertes para este año, y muy violentas; si usted se propone puede dominar todos los obstáculos que se le presenten este año; también se puede tener un poco de confianza en las amistades. El aspecto está muy bueno para el amor y los estudios en general. La fase negativa indica separaciones conyugales y pleitos. Nos. 3-6-3 para todo el año.	DOMINGO MARTES MIERCOLES	AMARILLO ANARANJADO ROJO	1 | 9
VIRGO Agosto 22 — Setiembre 22	Las oportunidades que usted tiene para este año, son magníficas. Puede tener grandes cambios y ascensos, en todos los aspectos. Procuren iniciar nuevas empresas y dedicar todo el tiempo que se pueda sus intereses este año; usted tiene el dominio en el amor, acción. El mal aspecto, un poco contrario. Trate de ayudar más a su espíritu; Nos. ... 4-6-1 para todo el año.	MIERCOLES LUNES MARTES	CELESTE LILA ROJO VINO	5 | 7
LIBRA Setiembre 23 — Octubre 22	Las corrientes astrales son un poco lentas para este año; procuren ser más activos y actuar con mayor energía, y no dejarse dominar por la negligencia, y las instituciones de los demás. Procuren ser más optimistas; y prueben un poco la suerte en el juego de azar. Las corrientes astrales en la parte contraria muy lentas y muy confusas; no se descuiden con las bebidas; Nos. 2-9-0 para todo el año.	VIERNES LUNES SABADO	VERDE MAR CAFE CLARO	6 | 2
ESCORPIO Octubre 23 — Noviembre 21	Este es el año de las grandes sorpresas y de los ascensos en todo lo que usted quiera tener nuevas actividades y cambios; domina todo lo que pueda las dudas y actúa con más confianza; bueno para los estudios, y para tener más dominio en los demás; trate de buscar nuevas orientaciones en todas las ciencias; es de urgencia. No hay mal aspecto de cuidado. Nos. 4-0 para todo el año	MARTES DOMINGO VIERNES	ROJO FUEGO AMARILLO ANARANJADO	9 | 1
SAGITARIO Noviembre 22 — Diciembre 21	Este año usted tiene que tratar de buscar un nuevo aliciente, para que todo le salga como usted espera. Tienen que unir más las fuerzas y tener más dominio de voluntad. Porque las corrientes indican en el mal aspecto algunas dificultades, en las actuaciones y en los cálculos. No se descuiden con el sexo contrario; Nos. 2-6-8 para todo el año.	JUEVES SABADO LUNES	AZUL CAFE NEGRO	3 | 8
CAPRICORNIO Diciembre 22 Enero 20	Las corrientes astrales para este año son de un carácter fuerte y confusas; lo que indica que todo depende como a usted se le desarrollen los acontecimientos; si las corrientes lo encuentran en mal aspecto lo pueden contrariar. Pero si usted está en buen pie lo pueden ascender en una forma sorpresiva. Lo que les aconsejo es estar despiertos; Nos. .. 9-4-0 para todo el año.	SABADO MARTES DOMINGO	NEGRO ROJO AMARILLO OSCURO	8 | 1
ACUARIO Enero 21 — Febrero 19	Este es el año de los desquites. Las corrientes son muy buenas para todo lo que sea de ascender y de tener algunas mejoras en todas las actividades. No les aconsejo poner los intereses en manos ajenas, ni descuidar sus intereses. Hay peligro de estafas y de pérdidas materiales en los aspectos contrarios de su signo de destino. Nos. 2-6-0 para todo el año.	DOMINGO MARTES LUNES	PURPURA ROJO AMARILLO	4 | 9
PISCIS Febrero 20 — Marzo 20	Las corrientes de su planeta para este año lo están cobijando, procure ser lo más oportunista que pueda, en este año de los grandes acontecimientos. Usted tiene las corrientes en el aspecto social, en una forma magnífica, como para mejorar en todos los aspectos, artísticos o profesionales; domine los complejos y las malas influencias. Procure no dudar. Nos. 3-9-0 para todo el año.	JUEVES VIERNES LUNES	AZUL VERDE FUCSIA MORADO	7 | 6

Retirado el Proyecto de Reajuste del Personal del Instituto del Magisterio

—A solicitud del Ministro de Educación, por decreto ejecutivo Nº 2 de 9 de enero en curso se retira el asunto del conocimiento de la Asamblea.

—No obstante un error garrafal de fondo de que adolece el decreto, el Directorio de la Asamblea dió por retirado el asunto

Por decreto ejecutivo Nº 2, de 9 de enero en curso, a solicitud del Ministro de Educación, se retira del conocimiento de la Asamblea Legislativa el proyecto de reforma al artículo 296 del código de educación, que tiende a reajustar los sueldos del personal del Instituto de Formación Profesional del Magisterio.

Leído que fue el decreto de referencia en la sesión celebrada ayer por la Asamblea, no obstante que el mismo adolece de un error de fondo garrafal, que lo nulifica por completo, el Directorio dió por retirado el asunto.

El error consiste en que en el decreto en cuestión se menciona al Instituto de Profesionalización del Magisterio, organismo que, de conformidad con la ley, no existe.

Llamó la atención de los diputados también que no se expresen las razones que tuvo el Ministro de Educación para retirar el asunto del conocimiento de la Asamblea.

PLAZA DE CERDOS DE HEREDIA

Feria del 9-10 de Enero.

		Ks.	s	¢
1	Federico Arias a Manuel Ulate	134		3.05
1	Fernando Aguilar a Omar Zamora	113		2.87½
1	Manuel A. Sancho a Omar Zamora	45		2.40
1	Guillermo Gutiérrez a Benito Chacón	117		2.40
1	Guillermo Gutiérrez a Orlando Chinchilla	89		2.10
1	Juan E. Esquivel a Danilo Morales	95		2.75
1	Juan Aguilar a N. Cerdas	62		2.60
1	Moisés Madrigal a Asdrúbal Vargas	62		2.40
1	Ricardo Barrantes a Antonio Gómez	92		2.75
1	Benigno Segura a Juan Campos	93		2.60
1	Félix Cantillo a Marcos Madrigal	66		2.50
1	Jesús Sibaja a Manuel Vargas	82		2.10
1	Amado Barrantes a Dominga Campos	107		2.30
1	Arnoldo Vargas a Benito Chacón	63		2.25
1	Guillermo Gutiérrez a Retana Hnos.	105		3.00
1	Célimo Elizondo a Orlando Chinchilla	67		2.70
1	Amado Barrantes a Danilo Morales	112		2.70
1	Justiniano Rivera a Rolando Rojas	205		3.10
1	Célimo Elizondo a Manuel Ulate	79		2.60
1	Célimo Elizondo a Retana Hnos.	175		2.45
1	Juan Monge a Juan de Dios González	136		2.80
1	Claudio Rojas a Alvaro Urcuyo	75		2.50
1	Guillermo Gutiérrez a Rubén Herrera	85		2.85
1	Guillermo Gutiérrez a Guillermo Ocampo	93		2.75
1	Guillermo Gutiérrez a Guillermo Ocampo	74		2.75
1	Arnoldo Vargas a Gonzalo Barquero	74		2.50
1	Félix Cantillo a Neftalí Vargas	55		2.45
1	Félix Cantillo a Neftalí Vargas	43		2.60
1	Félix Cantillo a Marcos Madrigal	142		2.50
1	Félix Cantillo a Juan R. Villegas	73		2.50
1	Arnoldo Vargas a Albino Hernández	80		2.80
1	Arnoldo Vargas a Benjamín Solano	103		2.75
1	Virgilio Cordero a Edgar Abarca	95		2.70
1	Valentín Cordero a Edgar Abarca	69		2.60
1	Rafael Cordero a Asdrúbal Vargas	96		2.80
1	Daniel Vargas a Marcial Mora	47		2.30
1	Rafael Monge Ch. a Juan de Dios González	80		2.80
1	José Chavarría a Andrés Vargas	55		2.30
1	Evangelista Zamora a José Solís	49		2.20
1	Leví Gutiérrez a Marcial Morales	82		2.70
1	Abel Matamoros a Antonio Gómez	83		2.52
1	Salvador Mora a Filiberto Abarca	35		2.30
1	Rafael Monge Ch. a Marcial Morales	56		2.60
1	Oscar Jenkins a Aníbal Mora	41		2.25
1	Rafael Monge Ch. a Hugo Ramírez	87		2.65
	Juan Aguilar a Juan de Dios González	79		2.65
1	Rossiina Sánchez a Leví Gutiérrez	69		2.55
2	Samuel Solano a Edgar Abarca	118		2.25
2	Rafael Monge Ch. a Gorgonio Monge	105		2.60
2	Juan Aguilar a Andrés Vargas	112		2.60
2	Félix Cantillo a Orlando Chinchilla	97		1.80
2	Amado Barrantes a Danilo Morales	130		2.70
2	Guillermo Gutiérrez a Rubén Herrera	137		2.85
2	Félix Cantillo a Fernando Rojas	139		2.50
2	Félix Cantillo a Miguel A. Castro	127		2.55
2	Arnoldo Vargas a Benjamín Solano	203		2.75
2	José González a Humberto Segura	219		2.75
3	Antonio González a Benjamín Solano	382		2.80
3	Arnoldo Vargas a Benjamín Solano	343		2.75
3	Arnoldo Vargas a Oscar Fonseca	151		2.25
3	Juan Aguilar a Porfirio Bolaños	217		2.60
3	Víctor M. Chaves a Edgar Abarca	260		2.50
3	Daniel Ramírez a Nico Vargas	202		2.60
3	Arnoldo Vargas a Eladio Méndez	180		2.65
3	Félix Cantillo a Retana Hnos.	416		3.05
3	Célimo Elizondo a Elvira Luna	169		2.60
4	Daniel Vargas a Salvador Mora	189		2.30
4	Francisco L. Ugalde a Retana Hnos.	550		2.70
4	Alfredo Barrantes a Rafael Monge C.	300		2.55
4	Manuel Chaves a Edgar Arrieta	476		2.85
5	Rafael Monge Ch. a Marco T. Abarca	415		2.55
6	Fausto Alpízar a Noé Garita	501		2.64
6	Célimo Elizondo a Retana Hnos.	826		2.70
6	Hugo Ramírez a José A. Chacón	453		2.50
9	Oscar Jenkins a Virgilio Chaverri	553		2.50
11	Abel Berrocal a Juan Campos	860		2.60
12	Eliécer Araya a Rafael Monge C.	687		2.60
13	Félix Cantillo a Florencio Garita	843		2.50
19	Arnoldo Vargas a Retana Hnos.	1076		2.50
30	José González a Humberto Segura	2437		2.75
31	Félix Cantillo a Retana Hnos.	2076		2.55
32	Félix Cantillo a Retana Hnos.	2215		2.55

R. CH.

ESTUDIANTES LATINOAMERICANOS EN EL FORO PATROCINADO POR EL "HERALD TRIBUNE" DE NUEVA YORK

NUEVA YORK, (USIS). — Treinta estudiantes entre los cuales se hallan varias señoritas procedentes de muchos países, se encuentran en esta ciudad a invitación del New York Herald Tribune y comenzaron sus clases en las escuelas secundarias del sector metropolitano. Uno de estos estudiantes es procedente de Guatemala y otro es procedente de México.

Todos fueron seleccionados para participar en el foro para escuelas secundarias de 1956 patrocinado por el Herald Tribune que se celebrará el 24 de marzo.

Hasta que comience el foro, los estudiantes pasarán una semana en cinco diferentes secciones de la ciudad y se alojarán con familias americanas que tengan hijos de la misma edad en las escuelas secundarias. De febrero 11 a febrero 22, el grupo hará una jira por los alrededores de Nueva York.

La señorita Yolanda Parra, de 18 años de edad es natural de Puerto Barrios, Guatemala, y Francisco Arellano, hijo, de 17 años, es natural de la Ciudad de México.

Queja contra proceder del Jefe Político de Santa Cruz

Con fecha 9 de Enero en curso, el señor Director Administrativo del Ministerio de Gobernación y Policía, se dirige al señor Gobernador de la Provincia de Guanacaste, en la que le dice: "Para que se sirva investigar e informarme lo que se reserva, me permito trasladarle el oficio suscrito por el señor Contralor General de la República, en el cual transcribe carta del señor Prideneio Morales, vecino de Santa Cruz, en la que se queja del proceder del Jefe Político de ese lugar".

SELECCION DE NUEVE BEQUISTAS PARA ENVIAR AL PERU

El Ministerio de Educación realiza la selección de nueve educadores para enviar al Perú, a fin de que se especialicen en educación vocacional.

Como requisito indispensable se requiere haber probado habilidades especiales para ese tipo de enseñanza.

Pero se ha querido dar oportunidades a elementos de diferentes partes del país, y por eso la selección se hace más difícil.

Seguramente a fin de mes se podrá dar la lista de los beneficiados con esas becas.

El Departamento de Extranjeros del Ministerio de Seguridad Pública

Se permite poner en conocimiento de todos los extranjeros residentes en el país, que el Artículo 10 del Reglamento a la Ley de Cédulas de Residencia y Registro de Extranjeros, obliga a:

RENOVAR TODOS LOS AÑOS LAS CEDULAS DE RESIDENCIA, DENTRO DE LOS TREINTA (30) DIAS SIGUIENTES A SU VENCIMIENTO,

Y COMUNICA

1º)—Que existieñ0 un grupo numeroso de ciudadanos extranjeros, cuyas cédulas de residencia no han sido presentadas a esta oficina para su renovación,

A PARTIR DEL PROXIMO 31 DE MARZO SE PROCEDERA AL COBRO JUDICIAL DE TALES IMPUESTOS.

2º)—Todas aquellas personas residentes en el país con carácter permanente que no tengan su Cédula de Residencia, **SERAN PENADOS CON MULTA DE DOSCIENTOS A MIL COLONES, E INCLUSIVE CON LA DEPORTACION.**

San José, 5 de Enero de 1956.

RODRIGO MORA GUELL
Jefe Departamento de Extranjeros.

MANDRAKE EL MAGO — Por Lee Falk y Phil Davis

Este documento es propiedad de la Biblioteca Nacional "Miguel Obregón Lizano" del Sistema Nacional de Bibliotecas del Ministerio de Cultura y Juventud, Costa Rica.

AVISOS ECONOMICOS

ALQUILERES

Aviso Nº 16713
PARA HOMBRE DE NEGOCIOS o profesional casa y oficina modernas, elegantes, SE ALQUILAN conjunta o separadamente. 125 varas Sur Bazar Chino.

Aviso Nº 16787
SE ALQUILA LOCAL COMERCIAL ESQUINERO con habitación en segundo piso. Construcción ladrillo mixto. Véalo en Edificio Alsen, inmediaciones Ferrocarril al Pacífico. Más informes teléfonos: 3683, 5559, 2838

Aviso Nº 16789
APARTAMENTO AMUEBLADO ALQUILASE agua caliente, cocina, patio, casa familia honorable, 125 Este Clínica Bíblica Nº 398 o Tel. 4042, Sra. Figueroa.

Aviso Nº 16792
SE ALQUILA CASA AMUEBLADA, en Barrio de la Universidad (González Lehmann) consta de sala, hall comedor, tres dormitorios, sanitario y garage, con jardín y patio. Tiene derecho de luz y teléfono. Precio: ₡ 750.00 mensuales, por adelantado. Informes Lic. Mariano Echeverría. Teléfonos: Oficina: 4041 y Habitación 5951.

Aviso Nº 16810
SE ALQUILA O SE VENDE en Moravia bonita casa con teléfono y gran jardín. Consta de sala-comedor, tres dormitorios, baño, pilas, sanitario y cuarto de servicio ₡ 450.00. Tel. 175 Moravia.

Aviso Nº 16814
ALQUILO APARTAMENTO PEQUEÑO: dos cuartos, baño, servicio interior, cocina, hall. Entenderse con Matilde de Gonzalez. Cuesta de Núñez; casa Nº 1332, teléfono 4488.

BODEGA GRANDE MUY CENTRICA, alquilo de Setiembre en adelante. Ricardo Sauma. Teléfono 3368.

EMPLEOS

Aviso Nº 16754
MAESTRO DE OBRAS COMPETENTE, responsable, autorizado por Facultad Ingeniería, ofrece sus servicios. Escribir H.J.S. está administración.

Aviso Nº 16797
MECANOGRAFA SE NECESITA en la Fábrica de Muebles Antonio Avila. Informes personalmente calle 1ª. avenidas 8-10.

Aviso Nº 16817
SEÑORITA MAYOR EDAD necesitamos para agente mensajera, seria, responsable, con personalidad, buena letra. También señora iguales aptitudes para jefe taller. Canada Dry Cleaning.

EXTRAVIADOS

Aviso Nº 16793
PERRO PASTOR CRUZADO CON POLICIA extraviado inmediaciones Estadio, responde nombre "Lival". Gratificaré cualquier informe Teléfono 4653.

Aviso Nº 16812
CAMARA FOTOGRAFICA MARCA Contina, Zeiss-Ikon, perdida en ventanas del Almacén Peoli Hermanos. Avenida Segunda. Será gratificado quien la entregue en el mismo Almacén frente El Emporio.

NEGOCIOS

TENGO DERECHO DE MEDIDOR para vender 10 amperes. Teléfono 2220, Ortega.

Aviso Nº 16768
MAGNFICA OPORTUNIDAD Cantina y Repostería céntrico, vendo o cambio por casa pequeña. Precio ₡ 20.000.00. Teléfono 1557.

CEDRO AMARGO CORTADO hace dos años. véndese en tucas. Entenderse con Vargas o Garita. Teléfono 2220.

Aviso Nº 16805
OPORTUNIDAD: A FARMACEUTICO que desee instalarse con una botica ofrézcole con facilidades de pago: Mobiliario y surtido completo. Escriba al Apdo 140.

—VARIOS—

Aviso Nº 16777
DE NUEVO EL SUPER PULLMAN EN SERVICIO A PUNTARENAS. Sale de San José a las 6 a. m. Sale de Puntarenas a las 3 p. m. Sale de Estación Chevrolet. Valor del Pasaje ₡ 9.00. SERVICIO PULLMAN LTDA. TELEFONO 7025.

Aviso Nº 16775
TRANSPORTES ZELEDON HERMANOS. MUDANZAS Y ACARREOS Especialidad en el transporte de maquinaria pesada. Teléfono 3162. Apartado 1793.

Aviso Nº 16425
PRODUCTOS DE CONCRETO LTDA. EN CARRETERA SAN FRANCISCO Dos Ríos Tubos todo diámetro, bloques varias formas, pilas, tanques sépticos, postes para cerca, caños, etc. Fábrica atendida por ingenieros de experiencia. Teléfono 1794. Apartado 362.

Aviso Nº 16776
TRANSPORTES CHINCHILLA ESPECIALIDAD EXASLADO muebles Acarreos en general Teléfonos 4135 - 6350.

Aviso Nº 16815
NEGOCIO DE ABARROTES CON BUENA CLIENTELA en la Avenida Central se vende, también acepto cambio por pequeña finca café. Informes 50 varas este Cantina Chelles. Bazar Colón, Teléfono J-2966.

Aviso Nº 16803
HIPOTECAS CUALQUIER LUGAR PAIS:
50.000
30.000
20.000
10.000
5.000
PROFESOR RODRIGUEZ, teléfono 6464, Edificio Herrera.

Aviso Nº 16802
VENDEMOS DERECHO DE LLAVE local edificio moderno propio para comercio situado plaza Coca Cola alquiler ₡ 600.00. Agencia Bosch contiguo Teatro Latino Paseo Estudiantes.

DINERO HIPOTECAS:
₡ 10.000.00
20.000.00
40.000.00
80.000.00
150.000.00
Consulte sin compromiso Guillerm oAcuña. Teléfono: Oficina 6653 - Habitación 4976.

MAQUINARIA

Aviso Nº 16778
THOMPSON & CO. LTDA. Maquinaria e implementos industriales. Teléfono 6187.

Aviso Nº 16539
PARA CAMINOS, NIVELACIONES, etc. Alquilo tractores de todo tipo. Compañía de Tractores Jorge Mena. Teléfono 2629.

Aviso Nº 16706
GENERADORES DE 3 - 6 Y 12 KWA con y sin tablero a precios sin competencia. Almacén Rudin. Calle AV y dos Avenida 10.

WELDING ELECTRICAS DE 200 amperes y soldadura para toda clase de metal. Almacén Rudin, 50 varas Oeste BoticaDolorosa.

ARRANCADORES DE COMPENSACION hasta para 80 H.P. y switches para motores eléctricos de distintos modelos para distintos usos. Almacén Rudin.

MOTORES ELECTRICOS MONOFASICOS y trifásicos de primera calidad. Almacén Rudin.

Aviso Nº 16794
VENDEMOS DE OCASION Tractor JOHN DEER, modelo M con cargador Hidráulico. Un cargador GATMAN automático. Pueden verse en el beneficio de Sánchez Cortés Hermanos en San Francisco de Heredia. Teléfonos 18 y 140.

MUEBLES

Aviso Nº 16813
GANGA: POR MOTIVO DE VIAJE vendo juego de sala confortables, comedor, recámara y radio. Precio módico. Para informes llamar teléfono J-7143 de 2.30 p. m. a 6 p. m.

VARIOS

Aviso Nº 16807
VENDO COCINA ELECTRICA. Tres hueco; casi nueva Philips. Barata. Teléfono 176-A, Rural.

ABRIGOS. CALIDAD EN Confección a bajos precios. ADELINA DE SAUMA, frente La Merced. Teléfono 3368.

Aviso Nº 16524
LAVATORIOS USADOS DE HierRO esmaltado lógico a ₡ 35.00 Ricardo Sauma teléfono 3368.

Aviso Nº 16756
JOYERIA GUEVARA SITUADA en el A.B.C. Tel. 1728. Acaba de recibir el famoso encendedor austríaco y Piedras de Encendedor para vender al por mayor. Se compran brillantes a buen precio.

REFRIGERADORA CANFIN, ESPECIAL para finca, véndese. Informan Vargas o Garita. Teléfono 2220.

Aviso Nº 16796
TUBOS DE CONCRETO ADELA v. de Jiménez Sucs. (Kotipara calidades y compra) los nuestros. Teléfono 2278.

EN ESTA ADMINISTRACION se compran HORAS del 1º 29 y 22 de Octubre; Noviembre 1º y 19 de 1955.

PROPIEDADES

UNA MANZANA DE TERRENO En Ipis, Guadalupe, véndese. Entenderse con G. L., en este Diario.

Aviso Nº 16806
EN ALAJUELA, VENDESE ESPACIOSA casa esquinera y cenjica. Entrega inmediata. Informe, teléfono 80.

Aviso Nº 16795
DOCTOR VILLALON — Médico Homeópata. Oficialmente Legalizado. 150 varas Sur Colegio de Señoritas.

Aviso Nº 16806
EN CUADRANTE SAN JOAQUIN de Flores vendo tres manzanas café además una casa buena con ¼ terreno. Precio ₡ 120.000. En Carrillo Poás vendo 2 fincas: Una 23 manzanas café caña y potrero, trapiche de agua ₡ 150.000; Otra 11 manzanas, 5 café y resto piña ₡ 60.000; Informes Ismael Víquez H., San Joaquín.

Aviso Nº 16801
VENDO EN GRECIA 27 manzanas café. Precio ₡ 290.000. Informes Ismael Víquez H., San Joaquín de Flores.

Aviso Nº 16809
COMPRO LOTE CONTADO en Barrio Lincoln (San Francisco Dos Ríos). Detalles, Apartado 2987, R. M. A.

Aviso Nº 16811
CENTRO DE MORAVIA VENDO terreno de 2.500 varas. Tel. 175 Moravia.

VENDO EN EL CENTRO DE MORAVIA lotes de 1.200 - 800 y 600 varas. Teléfono 175.

Aviso Nº 16816
FINCA 262 MANZANAS, ½ HORA SOBRE CARRETERA TURRIALBA VENDESE. Aguas 1ª, madera y leña en abundancia. Terrenos fértiles que producen más de 120 toneladas caña por manzana; bueno para café. CONTADO O A PLAZOS. Entenderse R. Fuentes, Turrialba, Apartado 23.

Aviso Nº 16804
DESEO TOMAR EN ARRENDAMIENTO finca en zona clima caliente, durante enero o febrero. Llamar teléfonos 1660 horas oficina o J-3260.

VENDO LINDA QUINTA FRENTE a la Fuente de Ojo de Agua: casa buena, grande: comoda, jardines, frutales, totalmente amueblada. Vale ₡ 60.000.00 Guillermo Acuña. Teléfonos: Oficina 6653 - Habitación 4976.

VENDO LOTES URBANIZADOS en Guadalupe. Buena cañería de Moravia en cada lote. Precios desde ₡ 5500 en adelante. Tercera parte presente, saldo a bonos mensuales de ₡ 100.00 sin intereses. Guillermo Acuña. Teléfonos: Oficina 6653 - Habitación 4976.

Aviso Nº 16696
SABANA REDONDA DE POAS, se vende o cambia finca 35 manzanas: Café, caña, potrero partes charral, frente carretera. Informes Ortega en esta administración.

VENTA DE UN MAGNIFICO TERRENO en San José. Más de media manzana en Barrio México. Para dar cumplimiento a la Ley Nº 1758 del 19 de Junio de 1954 que obliga a las Radiodifusoras nacionales a trasladar sus plantas y torres fuera del perímetro de la ciudad capital, la Sociedad dueña de "LA VOZ DE LA VICTOR" adquirió otra finca en carretera a Guadalupe. Por este motivo vende la propiedad donde están ahora instaladas sus torres y plantas radiales, que es terreno que mide según el Registro de la Propiedad 3.797.80 metros cuadrados o sean 5.434½ varas cuadradas con varias edificaciones situado en Barrio México, Calle 22 Avenidas 7 y 9. Se oyen ofertas por escrito o personalmente en la Gerencia de la Sociedad, situada en los Estudios de la Emisora, 100 varas al Sur de la Iglesia Metropolitana, 2º piso. LA VOZ DE LA VICTOR.— MAX ACOSTA SALAZAR, Gerente.

CASA ESPACIOSA, COMODA, confortable, en el Barrio Keith, se vende. Informes en la Administración de DIARIO DE COSTA RICA.

Aviso Nº 16546
LOTES:
En "LOS YOSES".
"BARRIO CORDOBA", el futuro entronque de Los Yoses.
A 100 varas del "PASEO COLON"
"NACIONES UNIDAS", donde está el nuevo Seminario.
Rocta GUADALUPE - MORAVIA
"Y GRIEGA".
"SAN RAFAEL DE ESCAZU".
Y en "EL HISPANO".
Con facilidades de pago le ofrece: RICARDO SAUMA. Teléfono 3368.

Aviso Nº 16772
CASAS Y GRIEGA nuevas con servicios sanitarios. Rentan ₡ 350. Se venden baratas. Tel. 4947.

SEMILLAS

Aviso Nº 16741
SEMILLA DE ZACATE GUINEA y Balsa vendo, Isaías Sandoval, Mercado, Alajuela.

VEHICULOS

Aviso Nº 16778
VENDO JEEP MODELO 53, PERFECTO estado. Chrysler 48 mag nificas condiciones. Tel. 4693.

DE INTERES GENERAL: llamando a los TELEFONOS 2220 - 4042, Departamentos de Anuncios de este DIARIO, mandaremos un empleado a recoger los AVISOS ECONOMICOS a su casa. Este nuevo servicio a domicilio no implica ningún costo adicional

Los Hechos del Día

TERRIBLE MUTILACION SUFRIO UN MENOR EN UN BENEFICIO DE CAFE

—Una polea de chancador le trituró el órgano vital y ocasionándole una herida de 35 centímetros en el estómago. En la Unidad Sanitaria de Abangares, un médico, dos enfermeras y nuestro corresponsal, colaboran en la operación para salvar la vida del accidentado

Miguel Angel Ortiz, Corresponsal nuestro en Abangares, nos reportó por la vía telegráfica que el sábado pasado, en "El Dos" de esa localidad, el menor Nelson Morazán sufrió la mutilación de los órganos genitales y una herida de treinta y cinco centímetros en el estómago al ser alcanzado por una polea de chancador, en el beneficio de don Edwin Valenciano. El menor Morazán fue trasladado de inmediato a la Unidad Sanitaria de Abangares, donde el Dr. Soto y las enfermeras Mireya Gamboa y Arsemia Pérez, ayudadas por nuestro corresponsal que sostenían varias lámparas, ya que no había luz, realizaron la delicada operación logrando salvarle la vida al accidentado.

Mucho lamentamos tan sensible suceso.

Centenares de trabajadores con hambre y frío duermen en las calles de Palmar Sur

—El Presidente de la Unión de Trabajadores sugiere evitar el acceso de más trabajadores a la zona, donde la Compañía Bananera ya no pue de emplear a más

Gonzalo Fernández Mora, Presidente de la Unión de Trabajadores de Golfito, afiliada a la FETRABA, envió telegrama al Lic. Otto Fallas Monge, Ministro de Trabajo y Previsión Social, informándole que centenares de trabajadores desocupados, pasan hambre y frío, duermen en las calles de Palmar Sur.

Dice el señor Fernández en el mensaje, que la Compañía Bananera nada ha podido hacer por emplearlos, pues las plazas están agotadas por completo. A la vez sugiere que se publiquen avisos para evitar el acceso de más trabajadores a la zona, hasta tanto no se descongestione.

Incendio en un barracón al explotar lámpara de canfín

—Milagrosamente se salvaron Icasio Pérez, la señora y cinco hijos, quienes dormían a la hora de la explosión. El hecho ocurrió antenoche en finca Cuatro de la Bananera en Puerto Cortés

Antenoche a las 18.45 horas, en uno de los barracones que tiene la Compañía Bananrera en "Finca Cuatro" de Puerto Cortés, explotó una lámpara de canfín, originando violento incendio que en cuestión de minutos redujo a escombros toda la edificación.

No fue sino por obra de milagro que Icasio Pérez, su señora y cinco hijos, lograron salir antes que el fuego les cerrara el paso en la puerta principal.

Los daños materiales fueron de gran cuantía, pues del barracón lo único que quedó fueron los cadáveros.

En Turrialba apareció el radio de don Carlos Quirós Pérez

En días pasados se presentó ante la Oficina de Detectives el señor Carlos Quirós Pérez, a reportar que de su taller el habían robado un valioso radio. Los Investigadores se pusieron tras la pista de un sospechoso, con el que fueron a dar hasta Turrialba, donde encontraron el receptor en manos de un comerciante de esa localidad.

A. Matamoros M., indicado en este asunto, se fugó después de recuperado el radio. Ya las autoridades de Turrialba fueron instruidas para que procedan a su recaptura.

Salvaje batoneada dieron 2 guardias civiles a un beodo

—El alcoholizado, inconsciente a consecuencia de los fortísimos golpes, fué arrastrado hasta la Ambulancia para trasladarlo a la Tercera Compañía

Ayer en las primeras horas de la tarde, en la esquina de "El Maragato", dos guardias civiles, propinaron salvaje batoneada a un beodo que metía bulla. Está bien que se proceda a la detención de escandalosos, pero no en esa forma, manifestó una persona de las que presenciaron los hechos, cuando el beodo era arrastrado, en estado de inconsciencia, para trasladarlo en ambulancia a los calabozos de la Tercera Compañía.

Exonerados de responsabilidad o complicidad en robo de la aduana del Aeropuerto los señores Clarke y Arias

—Los co-indiciados en este caso fueron puestos en libertad al declararse el indiciado José Luis Madrigal M. como único autor del delito. - Carta que nos dirigen los señores William Clarke y Francisco Arias Morales

San José, Costa Rica
11 de enero de 1956
Señor Director del Periódico
DIARIO DE COSTA RICA.

Muy estimado señor:

En vista de que en los periódicos de esta ciudad se han hecho publicaciones queriendo incriminarnos por la comisión de un robo en la Aduana del Aeropuerto, venimos a rogarle muy atentamente, se sirva reproducir ese periódico la certificación del señor Alcalde Primero de lo Penal don Emilio Villalobos V, que dice textualmente:

"Señor don Marco Livio Ramírez Chaverri, Administrador de la Aduana del Aeropuerto Internacional, Ciudad. En relación con sumaria que instruyo por comisión del Juzgado Penal de Hacienda, por el delito de Robo de un radio en perjuicio del Estado, permítome comunicarle que el indiciado JOSE LUIS MADRIGAL MADRIGAL confesó ser él EL UNICO AUTOR RESPONSABLE DE ESE DELITO, exonerando absoluta y completamente de toda responsabilidad o complicidad con ese hecho a los co-indiciados WILLIAM CLARKE RETANA Y FRANCISCO ARIAS MORALES, quienes por su parte también negaron toda responsabilidad y participación en ese caso.

Con ese resultado, se decretó la detención provisional del indiciado confeso MADRIGAL MADRIGAL, y se ordenó la inmediata libertad de los otros dos señores aludidos, lo que he estimado de interés poner en su conocimiento. De Ud. atte..."

Del señor Director, nos es muy grato suscribirnos sus muy atos. y ss. ss.,

William Clarke Retana
Francisco Arias Morales

Alarmante la ola de robos de bicicletas

Continúa la ola de robos de bicicletas. Todos los días se presenta un promedio de cuatro denuncias en ese sentido.

De los informes que suministraron los perjudicados se desprende que el centro de operaciones de los ladrones, es frente al Banco de Costa Rica y el resto de la Avenida Primera.

Con el propósito de poner fin a tales hechos, la Dirección de Detectives comisionó a tres de sus más destacados investigadores para averiguar quiénes son los integrandes de la banda que es la pesadilla de los ciclistas.

LES DECOMISARON LAS ARMAS PARA QUE LA RENCILLA NO CULMINARA TRAGICAMENTE

Desde Turrialba reportaron a la Inspección General de Hacienda, que a dos vecinos de esa ciudad les habían decomisado revólver y cuchillo, a fin de evitar que una vieja rencilla que hay entre ambos, culminara trágicamente. Los propietarios de tales armas se estaban amenazando de muerte, cuando llegaron las autoridades fiscales y los apresaron.

En el mensaje enviado por el teniente Roberto Matamoros, Sub Inspector de Hacienda destacado en aquella localidad, no se especifica el nombre de las partes.

Gran fábrica de licor clandestino requisada en Heredia

En comisión realizada ayer en horas de la mañana por el Resguardo Fiscal de Heredia, en San Pedro de Santa Bárbara de esa Provincia, fue requisada una gran fábrica de licor clandestino que contenía 400 litros de fermentos listos para su destilación.

M. Fonseca y N. Arias, los inculpados, quedaron a la orden de las autoridades judiciales del lugar. Ambos niegan ser los propietarios de la destilería, pero no se les pue de poner en libertad hasta tanto no quede el caso debidamente esclarecido.

Asaltado un establecimiento en el mercadito de Puerto Cortés

El jueves pasado, en horas de la noche, sujetos no identificados asaltaron el establecimiento de Herald Hebb, en el Mercadito de Puerto Cortés, logrando robar mercaderías por valor de varios miles de colones.

Al día siguiente de tal hecho se iniciaron las labores de investigación, y por sospechas fue detenido C. Valenzuela, quien en diferentes oportunidades ha sido juzgado por robos cometidos en perjuicio de la Bananera. El presunto autor del asalto, niega los cargos, pero se espera que de un momento a otro confiese.

Estos informes fueron suministrados por el Capitán Manuel Respetto, Sub-Inspector de Hacienda destacado en aquella localidad, a la Inspección General del ramo.

"AMERICA'S FIRST JEEP DISTRIBUTORS"

THE JEEP KING
Tipo Militar y Civil
PIEZAS PARA JEEP AHORA DISPONIBLES
CARGA AEREA DESDE MIAMI, FLORIDA

Berg's Truck Parts de Chicago anuncia la inauguración de un Almacén nuevo en Miami, COMPLETAMENTE surtido con todas clases de piezas para Jeeps.

También inaugura otro Almacén completamente surtido en Nueva York.

ENTREGA INMEDIATA para su país. Pedidos procesados por Carga Aérea en el día que se reciben.

Daremos toda clase de información que deseen. Escriban a:

JEEP KING
APARTADO 2157, Miami, Florida
281 Church Street, N.Y.C., N. Y.

La muerte sorprendió en la calle a don Samuel Loría Chacón

Ayer a temprana hora reportaron al Alcalde Primero Penal Lic. Emilio Villalobos, que 50 varas al norte de la Plaza de Pavas, había sido encontrado el cadáver de una persona. Dicha autoridad se apersonó en el lugar del hecho, encontrando el cuerpo de un ciudadano de avanzada edad.

Vecinos del sitio informaron que el occiso se llamó Miguel Angel Loría Anchía, quien trabajaba como jornalero en las fincas de los señores Röhrmoser. El Alcalde pidió el dictamen del médico forense, quien después de practicar la autopsia, dijo que el señor Loría había fallecido en horas de la madrugada a consecuencia de una trombosis coronaria.

Loría, días antes había dicho a amigos suyos que sentía un fuertísimo dolor en el costado izquierdo por lo que se puso bajo tratamiento médico. Desafortunadamente el mal ya había avanzado mucho y era tarde para curarlo.

LA GENTE SE ESTA MURIENDO DE CALOR EN RIO DE JANEIRO

RIO DE JANEIRO, Enero, 11. — A consecuencia de la ola de calor, durante la cual el termómetro llegó a marcar 38 grados centígrados, murieron tres personas. La ola de calor reina desde hace dos semanas, pero el servicio meteorológico cree hoy que avanzan hacia tierra nubes que proceden del mar y que es posible que pongan término al calor excesivo.

RAMONA — Por Lino Palacio

EL FANTASMA — Por Lee Falk y Wilson McCoy

Este documento es propiedad de la Biblioteca Nacional "Miguel Obregón Lizano" del Sistema Nacional de Bibliotecas del Ministerio de Cultura y Juventud, Costa Rica.

L DOMINGO SE INICIA EL TORNEO INTERCANTONAL DE FUTBOL DE LA PROVINCIA DE ALAJUELA

Diez equipos tomarán parte en el Torneo Intercantonal de Futbol de la Provincia de Alajuela, que dará comienzo el domingo próximo en el Estado Colón de la ciudad de Grecia.

De acuerdo con el programa que se nos ha enviado por parte del Comité Organizador, el desarrollo del torneo, en la fecha inaugural, será el siguiente:

SENSACIONAL INTERCANTONAL DE LA PROVINCIA DE ALAJUELA

ESTADIO COLON DE GRECIA

Domingo 15 Enero de 1956

Dedicado a la Liga Deportiva Alajuelense como homenaje de admiración y simpatía. Participarán los siguientes equipos representativos:

Valverde Vega — Naranjo — Zarcero — Ciudad Quesada — Palmares — Atenas — San Mateo — Orotina — Cantón Central de Alajuela y Grecia.

PROGRAMA

12—Horas; Grandioso desfile de los equipos participantes con sus bellas madrinas y novias.

12.30—Horas; Estadio Colón: La Directiva del Grecia F. C. con decorará al glorioso deportista nacional Profesor don Eduardo Gartner; dicho homenaje será ofrecido por el Dr. don Alfredo Alfaro Sotela.

1 p. m.—Juramentación de los jugadores a cargo del Profesor don Eduardo Gartner U.— Seguidamente se inaugurará el Campeonato.

Saltarán a la cancha los jóvenes conjuntos de ATENAS vs. NARANJO, dispuestos a brindar a la afición, un maravilloso partido. Cantón Central de Alajuela vs. Grecia F. C.

LO SABIA.....?

AUTOMOVILISMO

..El nuevo automóvil de 240 C. de F. "Plymouth Fury" superó record de velocidad de autos de Estados Unidos en una milla medida y logró nuevo record para la milla volante en su se. En la prueba sancionada por la Asociación Nacional, el omóvil manejado por Phil Walters hizo un promedio de 82.54 las por hora. El antiguo record de 80.428 lo hicieron en Feero en Florida.

..El "Fury" hizo un promedio de 124.01 millas por hora rom ndo el anterior record de 112.295 de su clase, que había hecho año pasado un "De Soto". El automóvil de dos puertas tiene tor V-8 y desplazamiento de 303 pulgadas cúbicas.

BEISBOL

..De acuerdo con la estadística oficial de beisbol, solo cinco gadores de las Grandes Ligas han conectado cuatro jonrones un juego reglamentario de nueve entradas, ellos son: Dobert Lowe, del Boston, de la Liga Nacional, que el 30 de mayo 1955 conectó dos en la tercera entrada y los otros dos en la nta y sexta.

..Edward J. Delahanty, del Filadelfia, de la Liga Nacional, en primera, quinta, séptima y novena, el 13 de julio de 1896. Gehrig, de los Yankees de Nueva York, de la Liga Americna, que el tres de junio de 1932 conectó consecutivamente en primera, cuarta, quinta y séptima.

..Gil R. Hodges, del Brooklyn, de la Liga Nacional, en la senda, tercera, sexta y octava, el 31 de agosto de 1950. Joseph Adcock, del Milwaukee, de la Liga Nacional, en la segunda, inta, séptima y novena, el 31 de julio de 1954.

..Otros dos, Charles H. Klein, del Filadelfia, de la Liga Nanal y James P. Seerey, del Chicago, de la Liga Americana, loron la misma proeza pero en juegos prolongados, el primero la décima entrada y el segundo en la undécima. La estadistino menciona el equipo contrario ni los lanzadores que los per tieron.

..Los Piratas de Pittsburgh recibieron hoy el contrato firma del primera base, Preston Ward.

..La jubilación del Juez, Bill Grieve, fué anunciada hoy por ll Harridge, Presidente de la Liga Americana. Grieve, de 55 ios de edad, había sido árbitro de la Liga Americana durante temporadas. Ofició en 1941, 1948 y 1953 en las Series Munales, y en 1941 y 1949, todos encuentros de primeras estrellas.

BOXEO

..El Fiscal General de EE. UU., Herbert Brownell anunció oy que presentaría acusación contra un monopolio, acusando dos asociaciones de managers de boxeo y a tres de sus funmarios del delito de boicot y de otras violaciones de la Ley de herman contra los Monopolios.

..La acusación presentada por un tribunal Federal de investgación en Cleveland, Ohio, señalaba a los siguientes: La Interational Boxing Guild, de Nueva York; su presidente general, harles Johnston, de Nueva York; y su Tesorero General, Wam Daly, de Englewood, New Jersey. La Guild de Boxeo de hio, ubicada en Cleveland y su Presidente, Albert W. del Mon, de Cleveland.

.. La International Guild es asociación de managers de boxeo cales entre cuyos miembros figuran los managers de prácticaente todos los boxeadores que participan en peleas de primera n este país.

..El Tribunal de Investigación declaró que desde el año de 952, los acusados han aplicado un "boicot" organizado a los ma nagers no afiliados, a los miembros disidentes y a los empresaios de quienes no aprueban la International o sus afiliadas.

Esta Noche Estarán Frente a Frente

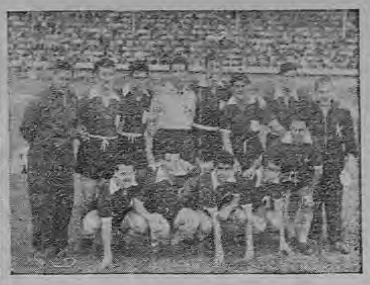

En la noche de hoy, veremos en acción a los dos equipos argentinos que han venido a tomar parte en la serie cuadrangular. Por primera vez la afición tendrá oportunidad de ver frente a frente a dos equipos extranjeros, de reconocida potencialidad y jerarquía como Huracán y Lanús. El equipo que triunfe esta noche, empatará el primer lugar de la serie cuadrangular, con el equipo representativo del Saprissa.

PUNTARENAS *al vuelo deportivo*

NOSOTROS TAMBIEN TENEMOS DERECHO

En estos momentos estamos enviando carta al noble caballero encargado de la sección deportiva de nuestro querido "DIARIO DE COSTA RICA", don Fernando Naranjo M. indicándole que, de acuerdo con la insinuación que nos hacen los buenos cronistas deportivos de la ciudad de Limón: CLARIN DEPORTIVO Y CHALO para que, nosotros los Corresponsales deportivos de Provincias, seamos afiliados al Círculo de Periodistas y Locutores Deportivos de Costa Rica, nos haga el favor de indicarnos el camino a seguir para ese ingreso.

Leales con nuestra manera de actuar deportivamente, no podría mos negarnos a secuenar la benéfica idea de Clarín Deportivo y Chalo, y leales con nuestras actuaciones siempre limpias, nos solidarizamos con el deseo de los cronistas limonenses, aunque reconocemos que, personalmente habiando —refiriéndonos a este servidor que trabaja la columna "PUNTARENAS AL VUELO DEPORTIVO", le faltan muchos recursos para ser un buen cronista deportivo.

No queremos que existan malas interpretaciones de parte de los nobles limonenses, colegas nuestros allende el Reventazón, y deseamos vivamente que el anhelo de ellos llegue a cuajar para beneficio y estímulo de los cronistas provincianos. Ahora les toca el turno a ellos, así como a Oscar Miranda de Golfito.

Resty Ghay

EL ZURDO LAUSSE DESCANSARA DURANTE SEIS SEMANAS

NUEVA YORK, Enero 10—(AP)—El campeón argentino de los medianos, Eduardo Lausse, que el viernes pasado empató en combate a diez vueltas con el veterano Milo Savage, se tomará un período de descanso y probablemente no peleará por otras seis semanas.

En el combate del viernes Savage la abrió una herida sobre el ojo izquierdo la que fué cerrada con seis puntadas. Por esa razón se decidió que Lausse se tomara un descanso de por lo menos seis semanas con adiestramientos muy livianos.

Lausse mismo se mostró muy apesadumbrado con la actuación que tuvo ante Savage; "muy mala suerte. No funcioné bien; no podía sincronizar mis movimientos; tubié mucho y mi adversario se aprovechó de mi indecisión. Fué una mala noche, eso es todo".

Su manager, Marcelino Porzio manifestó que Lausse se irá preparando despacito para su próximo encuentro, el que probablemente se decidirá dentro de dos o tres semanas. Y sobre el combate del viernes, qué dijo? "Savage fué valiente; tuvo una defensa cerrada y eficaz y cuando pegó, pegó bien".

UN RELOJ PARA LOS INTEGRANTES DEL SAPRISSA

La Joyería La Eterna desea unirse al entusiasmo que ha despertado en la afición deportiva del país el torneo cuadrangular que actualmente se celebra entre los equipos Atlético Lanús y Huracán, de Argentina, y Deportivo Saprissa y Club Sport Herediano, de Costa Rica.

Para el Deportivo Saprissa, que ha puesto nuevos laureles en las páginas de la historia deportiva de esta patria, la Joyería La Eterna, que tiene la representación y distribución exclusiva en nuestro país del mundialmente famoso RELOJ HAMILTON (El Aristócrata de los Relojes), obsequiará un precioso reloj de esta marca para ser sorteado entre todos los jugadores que en esta serie han ayudado a forjar las victorias del equipo campeón nacional, como un valioso testimonio de reconocimiento por la brillante labor cumplida.

Al agradecerle la publicación de lo anterior, me es grato suscribirme de Ud., atento y seguro servidor,

Joyería "La Eterna"
Max Mischkowsky
Propietario

Suspendidos tres jugadores del Roma "por jugar sin entusiasmo"

ROMA, Italia, 11—(AP)—Dos estrellas extranjeras y un jugador "as" italiano han sido suspendidos por tiempo indefinido por el equipo de soccer de Roma, por no haberse esforzado en el encuentro del domingo contra Milán.

Milán, que el año pasado fué campeón de Italia, pero que este año ha desmejorado mucho, venció a Roma 4 a 1.

Fueron suspendidos por lo menos por una semana Alcide Ghiggia, de Montevideo, estrella Uruguayo; el Húngaro Istvan Nyers; y el italiano, Egisto Pandolfini. Los tres generalmente encabezan las ofensivas del Roma.

Los entrenadores del equipo dijeron que además de jugar sin entusiasmo el domingo, los tres habían sostenido discusiones con otros jugadores".

Golfito condecorará a Tuzo Portuguez

El Comité de Deportes de Golfito deseando testimoniarle a nuestro campeón Nacional su reconocimiento; y por un sentimiento de natural agradecimiento hacia Tuzo y de acuerdo con los últimos acontecimientos y al ser considerado como la estrella de mayor refulgencia, le concederá el día 14 y 15 de los corrientes, un homenaje sentido y merecido, consistente en una fiesta de guantes, entre valores de Golfito y de David de la República de Panamá.

Sobre el pecho de Tuzo, se colocará una preciosa medalla de Oro, manifestación espontánea del COMITE DE DEPORTES, representado en esta fecha por don Juan Macaya Lehmann, don Oscar Miranda Varela y Julieta Moya de Moreno y en representación del pueblo y deporte de esa bella Zona de Golfito.

Así pues, desde nuestro puesto de deportista sin quebres ni prejuicios, enviamos hasta Golfito, la felicitación sincera hacia los organizadores de tan trascendental fiesta social deportiva y hacia ese gran valor Nacional de todos los tiempos TUZO PORTUGUEZ.

Salvador González V.

MALA SUERTE TIENEN LOS URUGUAYOS

MILAN, Italia, 11—(AP)—Los jugadores de "soccer" Uruguayos han tenido mala suerte con el equipo "Pro Patria" de la cercana población de Busto Arsizio.

Ernesto Vidal se fracturó la pierna el 1 de Diciembre jugando con el Milano. Cacciavillani, que anteriormente jugaba con Salios, fué llamado para reemplazar a Vidal. Ayer mientras se entrenaba, chocó con un compañero. Los rayos "X" indicaron una probable fractura de la clavícula. No podrá jugar hasta dentro de un mes.

TROFEO PARA EL CAMPEON DEL CUADRANGULAR

Esta bellísima Copa, obsequiada por la Mamenic Line, será entregada al equipo que resulte campeón del torneo cuadrangular internacional, que continuará en la noche de hoy. El representante de la Compañía en Costa Rica, señor don Rafael Angel Ulloa Ortega, entregará la Copa al equipo que logre obtener el título, en esta serie que ha despertado enorme interés en la afición deportiva.— Contribuye así la Mamenic Line, a darle mayor interés a este certamen.—

TIGRE DE ARGENTINA, ANUNCIA SU VIAJE A COSTA RICA

BUENOS AIRES, Enero 10—(AP)—El primer equipo de futbol del Club Atlético Tigre postergó la partida, programada para hoy, con destino a Perú, a fin de realizar una serie de encuentros.

El conjunto viajará el viernes hacia Lima, y de allí se trasladará a Ecuador, Colombia, COSTA RICA, Honduras, el Salvador y Guatemala.

¡Lo tendrá que averiguar usted mismo!

La Nueva Double Eagle* Sin Cámara Con la Cuerda Toda-de-Nylon

Si Ud. desea tener la satisfacción de saber que posee las llantas más finas del mundo, entonces las llantas Double Eagle Sin Cámara de Goodyear con la cuerda Toda-de-Nylon pertenecen a su automóvil.

Las llantas más fuertes, seguras y lujosas que se han fabricado, las nuevas llantas Double Eagle combinan la milagrosa fuerza de la cuerda patentada de Nylon 31* con la Construcción Grip-Seal* exclusiva de Goodyear. Proporcionan más protección contra reventones y pinchazos que ninguna otra llanta puede igualar.

En adición, su fuerte y gruesa banda de rodamiento ofrece un kilometraje estupendo. Su exclusivo diseño Resist-A-Skid significa mayor confianza para todos las condiciones de manejo, mientras que sus ingeniosos Silenciadores de Seguridad eliminan los zumbidos, asegurándole a Ud. un viaje tan suave y silencioso como el terciopelo.

Y también, el negro azaboche de sus rombos contrasta con el blanco fulgurante de sus lados añadiéndole una nota exacta de belleza y distinción a su automóvil.

GOODYEAR
La llanta más fina del mundo!

SERVICIOS UNIDOS, S. A.

FRENTE A LA PLAZOLETA DE LA SOLEDAD

Ud. también puede adquirir las llantas en las siguientes

— SUB-AGENCIAS: —

GRECIA
Estación de Gasolina de Arnoldo Kopper

VILLA QUESADA
Inocente Hidalgo e Hijos

ALAJUELA
Armando Blanco - Estación 76

PUNTARENAS
Jorge Herrera y Hno.

LIBERIA
GUACO LTDA.

LIMON
Leslie A. de Pass Ltda.

HEREDIA
Enrique Salzenberg

Este documento es propiedad de la Biblioteca Nacional "Miguel Obregón Lizano" del Sistema Nacional de Bibliotecas del Ministerio de Cultura y Juventud, Costa Rica.

EISENHOWER . . . . .

Viene de la PRIMERA PAGINA.

plo, ha expresado enérgica oposición a la solicitud del Presidente de que se le concedan facilidades para acometer un programa de vasto alcance de ayuda económica a otros países.

La declaración fue leída por el Secretario de Estado John Foster Dulles en su conferencia noticiosa. El Secretario llamó la atención de los periodistas sobre las palabras "en su totalidad" que dijo aparecían subrayadas en la declaración.

Manifestó que la declaración procedía de la delegación norteamericana en la Asamblea General de las Naciones Unidas. Añadió que la recibió el día 9 de diciembre último, trató de ella con Eisenhower el día de Nochebuena y la hacía pública hoy con ocasión de su primera conferencia de prensa desde entonces.

Contestando a tata pregunta, el Secretario dijo que tanto el Presidente como él aprobarán la declaración. Expresó que la declaración da mayor fuerza a los puntos de vista inherentes a las propuestas de ayuda al extranjero que contiene el programa de Eisenhower en el que este pide autoridad para otorgar auxilio durante un periodo largo que puede llegar a ser de 10 años.

En la declaración se calificó la fase actual de la guerra fría. de tal "cambio de rumbo..." y se puntualizó que "los problemas económicos y sociales aparecen ahora en primer lugar" de dicha guerra.

Rusia está "usando colaboración económica y social como un medio de franquear tantos obstáculos militares como políticos", dijo.

Citó como ejemplos a India, Egipto y Birmania.

"Creemos que los Estados Unidos deben contribuir a estos esfuerzos soviéticos —continuó diciendo la declaración— podemos tener éxito, sin sobrepasando el impuesto de la ayuda económica comunitaria, sino haciendo comprender a muchos que lograron independencia y articulación recientemente que la mejor manera de satisfacer sus necesidades es la de trata formarse en miembros de la comunidad de naciones libres y de continuar siendolo.

"Acogemos con complacencia la mayor importancia que se concede a los empeños económicos y educativos, porque tenemos experiencia probada en estas actividades".

TRES GUERRAS

WASHINGTON, enero 11. (AP) —El Secretario de Estado John Foster Dulles dijo hoy que el Gobierno del Presidente Eisenhower vió tres veces la guerra "frente a frente" y la evitó tomando "fuertes medidas".

En tal ocasión, dijo Dulles en una entrevista hecha pública hoy por la Revista "LIFE", llamó por teléfono al Presidente Eisenhower a horas avanzadas de la noche para hacerle recomendaciones.

"Se necesitó mucho más valor del Presidente que el mío", dijo Dulles. "El era quien decidía. Yo no tenía que tomar la decisión, solamente recomendaría. El Presidente nunca vaciló ni siquiera por un minuto en ninguna de estas situaciones. Las tomó con firmeza".

James Shepley, jefe de la oficina en Washington de las Revistas "TIME" y "LIFE", dijo que Dulles declaró que tales ocasiones habían sido las siguientes:

"La cuestión de emanchar la guerra coreana; la cuestión de entrar a la guerra en Indochina, y la cuestión de Formosa".

"Llegamos hasta el precipicio y lo miramos cara a cara", dijo Dulles. "Tomamos medidas enérgicas", añadió.

EXCELENTE SALUD LA DE IKE

WASHINGTON, enero 11. (AP) —Tres médicos examinaron hoy al Presidente Eisenhower y dijeron que "su condición física es excelente".

El nuevo informe respecto a la salud del Presidente recordó su propia declaración del domingo en el sentido de que su salud sería un factor muy importante para decidir si busca o no la reelección.

NO VIENE

NUEVO REPRESENTANTE DEL URUGUAY EN COSTA RICA

Tampoco se ha solicitado a Relaciones beneplácito alguno para el nombramiento de un nuevo jefe de misión. Comunicado de la Legación del Uruguay

LEGACION DEL URUGUAY

La Legación del Uruguay se ve en el deber de desmentir la noticia publicada por "La Nación" de hoy anunciando la llegada de un nuevo representante del Uruguay en Costa Rica. Tampoco se ha solicitado al Ministerio de Relaciones Exteriores beneplácito alguno para el nombramiento de un nuevo Jefe de Misión.

San José, 11 de Enero de 1956.

SOLAMENTE POR . . . .

Viene de la PRIMERA PAGINA

quel tribunal decretar la amnistía en su favor, conforme al Acuerdo de la Asamblea Legislativa, dictado en Diciembre pasado.

Estaba escrito que se presentarían dificultades con la aplicación de la "amnistía simbólica", porque la amnistía es cosa distinta de lo que algunos han creído erradamente que es.

La resolución de la Sala, que ha sentado la pauta a seguir para la aplicación de la amnistía de Diciembre, dice:

"Esta Sala carece de jurisdicción para pronunciarse sobre la amnistía solicitada y decretada por la Asamblea Legislativa, por que resueltos los recursos contra las resoluciones dictadas, por el Juez Penal de Liberia, ya ha perdido la facultad para pronunciar se sobre esas gestiones de amnistía; además ese pronunciamiento corresponde al Juez de la causa, porque es uno de los medios de la extinción de la acción penal (artículo 148, inciso 4º del Código Penal), y debe procederse a su trámite de acuerdo con lo dispuesto en el inciso 3º del artículo 368 del Código Penal".

Más claro: la amnistía sólo puede decretarla los jueces por el sistema de sobreseimiento definitivo, si es que cabe en la especie; en este orden de ideas, el juez que así proceda debe expresar que es consultable la resolución, porque incluso, de acuerdo con los principios generales de derecho común, una resolución de amnistía puede tener recurso de Casación.

LA DEFENSA . . . . . .

Viene de la PRIMERA PAGINA

personal a los Ministros de Defensa, para que asistan a la reunión de Ministros de Defensa, que se efectuará en Guatemala el día treinta de enero en curso. En dicha reunión serán tratados los asuntos relacionados a la defensa Interamericana.

Para llevar a cabo el objetivo de la reunión se ha organizado en tres grupos: la del Norte, en la cual está incluída Guatemala; la del Caribe y Centro América y la del Sur, abarcando toda la América del Sur. Además de tratar asuntos de defensa Interamericana, también se tratarán asuntos de gran importancia entre las Repúblicas vecinas.

PROGRAMA ATLETICO OFRECEN HOY LOS MAESTROS EN EL ESTADIO

Los educadores del Instituto de Profesionalización del Magisterio que siguen el curso en esta capital, ofrecerán hoy, a la una de la tarde, en el estadio nacional, un programa atlético, bajo el siguiente programa:

1º)—Inauguración y Juramentación de los alumnos participantes por el Director del Instituto de Formación Profesional del Magisterio.

2º)—Carrera de 1500 metros masculina.

3º)—Eliminatoria de los 50 metros femeninos.

4º)—Carrera de 200 metros masculina.

5º)—Eliminatoria de los 75 metros masculina.

6º)—Salto alto femenino.

7º)—Salto largo masculino.

8º)—Lanzamiento de la bola femenino.

9º)—Eliminatoria del relevo femenino.

10º)—Finales de los 75 metros masculino.

11º)—Finales del relevo femenino.

AUDAZ . . . . . .

Viene de la PRIMERA PAGINA

ballos de carrera para los hipódromos chilenos y también como representante de la naciente y floreciente industria alemana, con el fin de colocar u obtener pedidos de mercancías alemanas.

Víctor J. Caffarena es un caballero de industria muy sagaz e inteligente que tiene un cuento para cada una de sus víctimas, pues se significa por su gran capacidad psicológica que le permite estudiar a poco de tratar a cada persona cuáles son sus inclinaciones y sus puntos flacos. Gracias a esta cualidad le fue posible embaucar a numerosas personas, muchas de ellas avezadas en los negocios y con la indispensable malicia para no ser engañados tan fácilmente como lo ha logrado el estafador chileno Víctor J. Caffarena, posiblemente hoy elegante turista hospedado en algún lujoso hotel de Costa Rica.

Para lograr la confianza de los comerciantes en cuyos negocios hacía efectivos sus cheques falsos, Caffarena mostraba su chequera del FIRST NATIONAL CITY BANK, sucursal de Panamá, en el cual tenía depositados 700.00 dólares con el fin de que al comerciante llamada al banco, de que le informaran que si había suficiente dinero para pagar el cheque girado. Los cheques los giraba preferentemente los días sábados, días en los cuales los comerciantes no hacen efectivos sus cheques; el mismo día Caffarena retiraba sus fondos y abría una nueva cuenta o pasaba su cuenta a nombre de los otros posibles nombres de los numerosos pasaportes que se supone que lleva.

La Policía Secreta de Panamá, que se encuentra investigando los diversos atracos del hábil estafador chileno con el fin de ver si la cuantía de los robos da méritos suficientes para pedir su extradición, parece haber informado ya a la policía de todos los países de CENTRO AMERICA a fin de que estén sobre aviso con respecto a este hábil caballero de industria.

PANAMA PRODUCIRA DENTRO DE POCO ARROZ DE PRIMERA CALIDAD gracias a la amplia distribución de semillas de este grano que está haciendo el INSTITUTO DE FOMENTO ECONOMICO entre los agricultores panameños. Al efecto, en una de las granjas de propiedad del Estado, el "IFE" ha cosechado arroz de superioríssima calidad empleando los procedimientos técnicos recomendados por el "PUNTO CUARTO", bajo la vigilancia de los técnicos de la "SICAP". Las semillas de este arroz de superior calidad podrán ser adquiridas a precios de costo por los agricultores y podrán ser pagadas poco a poco. Estas facilidades de paso las está dando el INSTITUTO DE FOMENTO ECONOMICO con el fin de que ningún agricultor se prive de producir un arroz superior que tendrá indiscutible demanda en el mercado.

MAÑANA SE . . . . . .

Viene de la PRIMERA PAGINA

derar que el momento que vive la educación costarricense no es propicio para llevar a la práctica la división sugerida por el Representante de la Universidad ante el organismo superior de la educación.

25 DIPUTADOS . . . . .

Viene de la PRIMERA PAGINA.

eleva ya a 25, casi mayoría, de los Honorables que claman por los mil pesos a que según ellos, tienen perfecto derecho de acuerdo con disposiciones legales.

ODECA PONE . . . . .

Viene de la PRIMERA PAGINA.

Prensa y radio número 32: Con penetrada de uno de los medios más efectivos para lograr la unidad de los pueblos del istmo, es el de permitir el libre tránsito de las personas por todos los límites de la patria grande, sin la presentación de pasaportes, excepto los documentos de identificación necesarios, la Secretaría General de la Organización de Estados Centroamericanos dirigió oportunamente atenta comunicación a los señores ministros de Relaciones Exteriores de Centro América rogándoles que por esta vez y como ensayo para lograr en el futuro la supresión de los pasaportes a todos los centroamericanos que viajen dentro de Centro América se extienda a todos los romeristas que visiten este año el famoso templo del Señor de Esquipulas, Estado de Guatemala, una tarjeta de turismo o permisos colectivos, libremente esa jornada religiosa. Los señores Ministros de Relaciones Exteriores han manifestado a la Secretaría General haberse dirigido a las autoridades de migración de sus respectivos países para que aquellas prestaran todas las facilidades posible. De acuerdo con la recomendación de la Secretaría General y dentro de los reglamentaciones locales establecidas.

San Salvador, Centroamérica Enero diez de mil novecientos cincuenta y seis.

Secretaría General Organización Estados Centroamericanos

ENCIENDE LA . . . . . .

Viene de la PRIMERA PAGINA

cual gira casi íntegramente al rededor del asesinato del Presidente Remón.

El Partido Liberal, que es el de oposición, ha acusado a la Coalición Patriótica, que es el partido gubernamental, de no haber querido descubrir a los verdaderos asesinos, mostrándose culpable por negligencia u omisión.

La respuesta de la Coalición Patriótica, cuyo candidato a la Presidencia de la República es don Ernesto de la Guardia Junior, no se hizo esperar y se produjo en un manifiesto al país.

Si ellos saben quienes son los asesinos culpables del crimen de Remón, por qué no los denuncian ante las autoridades respectivas, cómo es de de deber? Esto pregunta el Directorio Nacional de la Coalición Patriótica Nacional en su agresivo manifiesto al país lanzado ayer en el que contestan el no menos cáustico y combativo Manifiesto lanzado la semana pasada por el Partido Liberal Nacional. Añade el manifiesto coalicionista: Hablar como ellos lo hacen en relación con el crimen de Juan Franco de "deficiencias", de "falta de equidad" y de "violaciones jurídicas" y de extenderse en insinuaciones tendenciosas sobre esos particulares, se imaginan que con expresiones de escándalo y horror pueden contestar la carestía de ideas y que con excitar los más bajos y morbosos sentimiento de la comunidad tendrán bastante para ganarse las simpatías de una masa ciudadana que a diario se pronuncia claramente contra ellos, que los repudia y les condena".

En el mismo manifiesto de la Coalición aseguran los firmantes entre los que están el Presidente Arias, Don Ernesto de la Guardia, Don Alejandro Remón C., Doña Cecilia Pinel de Remón y otros: "Nada más falso, decadente, negativo y destructor que el Manifiesto lanzado al País por el Partido Liberal Nacional. Nada más ayuno de estas preocupaciones patrióticas que ese documento palabrero. Nada que refleje menos la voluntad panameña de surgir y engrandecerse, la conciencia que tiene nuestro pueblo de que está llamado a un destino mejor y el propósito inquebrantable que se ha hecho de marchar con paso firme a la conquista de ese destino".

₡ 200.000 PARA . . . .

Viene de la PRIMERA PAGINA

gislativa plantearán en los próximos días moción de excitativa al Poder Ejecutivo, a efecto de que envíe a la Asamblea, a la mayor brevedad posible, un proyecto de ley de modificación al presupuesto que tenga por objeto destinar la suma de ₡ 200.000 para que el Tribunal pueda ordenar la compra de tarjeteros, índices y mobiliario especial que, como hemos venido informando, necesita con urgencia el Registro Civil.

Con el fin de conversar sobre el asunto de referencia y sobre otras cuestiones de interés, los miembros de la comisión legislativa se entrevistarán mañana, a las 9 horas, con los magistrados del Tribunal.

Como quiera que la facultad de proponer reformas al sistema electoral es exclusiva del Tribunal, la comisión de la Asamblea se seguirá entrevistando frecuentemente con los miembros del Tribunal, a efecto de oír y sugerir las modificaciones que se consideren convenientes.

¡Lo invitamos a recorrer París, la luminosa capital del mundo! Todo el encanto de la ciudad maravillosa, ante sus ojos, sin moverse de su asiento! París es trasladado a la pantalla de CinemaScope, por el embrujo de la cámara cinematográfica!!

Mañana 13 de Enero - 1956

¡HAY DOS RAZONES PARA QUE ÉL NO LA BESE!

1 ¡Es una asesina!

2 ¡Perdónenos por mantenerlo en suspenso... pero si revelamos este secreto no podrá disfrutar tan ampliamente este absorbente drama filmado en exóticos rincones de París!

La M-G-M presenta en COLORES y CINEMASCOPE

Deslumbrando a los públicos, cautivando los corazones, angustiando la emoción y los nervios, viene la pantalla el romance es cabroso de una cantante de cabaret barato y de un seminarista que la amó en silencio!

PALACE
A las 3, 7, 9 ..... ₡ 3.00

IDEAL
A las 6 - 8 ..... ₡ 2.50

presentan mañana VIERNES, en PRE-ESTRENO, el gran espectáculo Metro Goldwyn Mayer en CinemaScope, Technicolor con Sonido Perspecta:

BARRIO LATINO

Interpretación de la arrebatadora estrella del "sex appel":

ANNE BAXTER
y del nuevo galán:
STEVE FORREST.

Una película de gran calidad, de intensa emoción, de deslumbrantes escenarios naturales! París muestra los secretos del Barrio Latino y nos cuenta una historia callada y prohibida!

RAVENTOS — A las 3, 7 y 9 .... ₡ 3.00
EN CINEMASCOPE! — EN TECNICOLOR!

HOY COMIENZA LA EXHIBICION DEL SUPER TITAN DE AVENTURAS QUE ENCIERRA UNA PAGINA GLORIOSA E INMORTAL DE LA HISTORIA DE LAS AMERICAS!

El formidable guerrero de "APACHE"! El valiente aventurero de VERACRUZ, en un relato épico de bravura y coraje sin límites!

Burt LANCASTER, Dianne FOSTER, Diana LYNN, John McINTIRE y John CARRADINE en el abrumador coloso:

HOMBRE HASTA EL FIN

Un film de gran aventura, de incontenible acción! Un monumento al valor! La epopeya de la audacia sin límite! — La actuación más violenta y espectacular del popular y viril actor de las grandes emociones: BURT LANCASTER!

LUX — A las 7 y 8.45 ..... ₡ 1.25

GRAN ESTRENO POLICIACO! UN AUDAZ AFICIONADO A DETECTIVE QUE CRUZA EL ATLANTICO PARA VERSE ENVUELTO EN UN LIO MORTAL... Y SOSTENER UN MANO A MANO SENSACIONAL CON SCOTLAN YARD!

Un yankee testarudo, dispuesto a resolver un crimen en Londres... al estilo norteamericano...!
César ROMERO, Lois MAXWELL y Geofrey KEEN, en el espeluznante relato del hampa:

SANGRE EN LA NOCHE

Una terrible organización del crimen, que se ampara en la niebla para cometer sus fechorías! Un hombre y una mujer frente a la misteriosa banda de desalmados que no dejan huella de sus crímenes!

CAPITOLIO
A las 7 y 9 ..... ₡ 1.50
Robert Mitchum, en:
LA HUELLA DEL GATO
CinemaScope. Warnercolor.

ADELA
A las 7 y 8.45 ..... ₡ 1.25
LA BESTIA NEGRA
Tecnicolor.

CENTER CITY
A las 3 ..... ₡ 1.25
LAS VIUDAS DEL CHA CHA CHA
A las 7 y 9 ..... ₡ 2.00
BLANQUITA AMARO Y SU COMPAÑIA DE REVISTAS NACIONALES

LATINO
A las 7 y 9 ..... ₡ 1.25
EL RAYO JUSTICIERO

KEITH
A las 7 y 9 ..... ₡ 1.00
SEMILLA DE ODIO

GUADALUPE
A las 8 ..... ₡ 1.25
LOCURA DE VERANO

EMPRESA TEATRAL URBINI S.A.
CARTELERA CINEMATOGRAFICA PARA HOY

Hoy JUEVES, 12 de Enero 1956.

PALACE 3, 7,9.. 2.00 — IDEAL 6-8.... 1.50 — COLON 6.30-8.30: 1.50

RECOMENDAMOS ESPECIALMENTE AL PUBLICO EXIGENTE ESTA GRAN PELICULA INGLESA DE MAGNIFICA FACTURA, EXTRAORDINARIO Y RARO ARGUMENTO, APASIONANTE INTERPRETACION!

¡El enigmático y profundo misterio de un sordomudo que mató! La película que llega hasta el dintel de la oscuridad de un hombre!

"EL SOLITARIO"

VARIEDADES
A las 3, 7 y ..... ₡ 1.50
EL PEÓN DE LAS LAGRIMAS
En colores.

MODERNO
A las 3, 7 y 9 ..... ₡ 1.50
Jeff Chandler, en:
LA MUJER Y EL MAR

LIBANO
A las 7 y 9 ..... ₡ 1.25
Eleonora Rossi Drago, en:
LA LLAMARADA

COLISEO
A las 3, 7 y 9 ..... ₡ 2.00
Dan Duryea, en:
COMANDOS AEREOS

ARANJUEZ
A las 8 ... ₡ 1.50
Sterling Hayden, en:
EL HALCON DE ORO

CASTRO
A las 7.30 .. ₡ 1.00
Audrey Hepburn, en:
SABRINA

RIO
A las 8 ... ₡ 1.25
Greta Garbo, en:
ANA KARENINA

Mañana Viernes, comienza la exhibición de BARRIO LATINO. En CinemaScope, Technicolor y "Perspecta"

Este documento es propiedad de la Biblioteca Nacional "Miguel Obregón Lizano" del Sistema Nacional de Bibliotecas del Ministerio de Cultura y Juventud, Costa Rica.